

MANUALE D'USO

MISURATORI DI PICCOLE RESISTENZE

MMR-6500 • MMR-6700

MMR-6500 • MMR-6700



Porta LAN, doppia porta USB A per il collegamento della stampante e/o della chiavetta USB, porta USB B per il collegamento al PC

Presenza di alimentazione del misuratore

Accensione/spegnimento del misuratore

Touch screen

Presenza di prova I₁, 100 A (200 A)

Presenza di prova I₂, 100 A (200 A)

Presenza di prova I₁, 10 A

Presenza di prova I₂, 10 A

Presenza di prova U₁

Presenza di prova U₂

Presenza per la sonda di temperatura e la pinza

Indicazione dello stato di funzionamento del caricabatterie Inizio/fine della procedura di misurazione



MANUALE D'USO

MISURATORI DI PICCOLE RESISTENZE MMR-6500 • MMR-6700



**SONEL S.A.
Wokulskiego 11
58-100 Świdnica
Polonia**

Versione 1.08 27.02.2020

Grazie per aver acquistato il nostro misuratore di piccole resistenze. I misuratori MMR-6500 i MMR-6700 sono dispositivi di misurazione moderni e di alta qualità, facili e sicuri da usare. Tuttavia, la lettura di questo manuale aiuterà ad evitare errori di misurazione e a prevenire possibili problemi durante l'utilizzo dello strumento.

CONTENUTO

1	Sicurezza	5
2	Impostazioni generali - Menu	6
2.1	Impostazioni del misuratore	6
2.1.1	Risparmio energetico	7
2.1.2	Impostazioni audio	7
2.1.3	Impostazioni del codice PIN	8
2.1.4	Configurazione del lettore QR	9
2.1.5	Impostazioni di luminosità del display	9
2.1.6	Configurazione Wi-Fi	10
2.1.7	Impostazioni della stampante	11
2.2	Impostazioni della memoria	12
2.2.1	Gestione della memoria	12
2.2.2	Database di tipi	13
2.2.3	Database di nomi	14
2.2.4	Database dei limiti della resistenza	15
2.2.5	Database dei limiti di temperatura	17
2.2.6	Database di materiali	18
2.3	Aggiornamento del software	19
2.4	Assistenza	20
2.5	Impostazioni dell'interfaccia dell'utente	21
2.5.1	Selezione della lingua	22
2.5.2	Selezione dell'unità della temperatura	22
2.5.3	Selezione della schermata avvio	23
2.5.4	Modifica della data e dell'ora	23
2.6	Informazioni sul misuratore	24
2.7	Impostazioni di fabbrica	24
2.8	Spegnimento di emergenza del misuratore	25
3	Misure	26
3.1	Misurazione di oggetti resistivi	26
3.2	Misurazione di oggetti induttivi	31
3.3	Misura con selezione automatica del metodo	35
3.4	Registratore	36
3.5	Funzioni speciali	39
3.5.1	Misura della resistenza utilizzando la pinza	39
3.5.2	Taratura della pinza	41
3.5.3	Misura della temperatura	41
3.5.4	Misura della temperatura di avvolgimenti	42
4	Memoria	46
4.1	Organizzazione della memoria (clienti, oggetti, punti di misura e registratori)	46
4.1.1	Immissione di clienti	46
4.1.2	Immissione di oggetti, sotto oggetti, punti di misurazione e registrazione	47
4.2	Inserimento dei risultati di misura in memoria	52
4.2.1	Inserimento dei risultati di misurazione con memoria preorganizzata	52
4.2.2	Inserimento dei risultati di misurazione senza organizzare in anticipo la memoria	53
4.3	Visualizzazione dei dati in memoria	56
4.4	Opzione "Ricerca" in memoria	58
4.5	Copiare i dati del cliente dalla memoria alla chiavetta USB e viceversa	60
4.6	Cancellazione della memoria	61

5	Stampa di report	63
6	Letttore di codici a barre	63
7	Alimentazione dello strumento	64
7.1	Monitoraggio della tensione di alimentazione.....	64
7.2	Regole generali per l'uso delle batterie agli ioni di litio (Li-Ion).....	64
7.3	Procedura di carica della batteria ricaricabile.....	65
8	Pulizia e manutenzione	65
9	Conservazione	65
10	Demolizione e smaltimento	65
11	Dati tecnici.....	66
12	Accessori.....	68
12.1	Accessori in dotazione	68
12.2	Accessori opzionali	68
13	Fabbricante.....	70

1 Sicurezza

I tester MMR-6500 e MMR-6700, progettati per misurare, tra l'altro, la resistenza di diversi tipi di connessioni (saldate, brasate, a contatto) negli impianti elettrici, nonché oggetti induttivi (trasformatori, motori), servono per le misurazioni i cui risultati determinano la condizione di sicurezza dell'impianto. Pertanto, per garantire il buon funzionamento e la correttezza dei risultati ottenuti, si devono osservare le seguenti raccomandazioni:

- Prima di procedere all'utilizzo dello strumento, leggere attentamente il presente manuale e seguire le norme di sicurezza e le raccomandazioni del produttore.
- I misuratori MMR-6500 e MMR-6700 sono progettati per misurare piccole resistenze. Qualsiasi uso diverso da quelli specificati in questo manuale può provocare danni allo strumento e costituire una fonte di grave pericolo per l'utente.
- Nel caso di misurazioni di impianti, componenti e dispositivi che possono essere sotto tensione pericolosa, i misuratori MMR-6500 e MMR-6700 devono essere utilizzati solo dal personale qualificato in possesso dell'autorizzazione necessaria per lavorare su impianti elettrici. L'utilizzo dello strumento da parte di persone non autorizzate può provocare danni al dispositivo e costituire una fonte di grave pericolo per l'utente.
- L'uso di questo manuale non esclude la necessità di rispettare le norme di salute e sicurezza sul lavoro e le altre norme di protezione antincendio applicabili richieste per l'esecuzione di un particolare tipo di lavoro. Prima di procedere con i lavori utilizzando il dispositivo in condizioni speciali, ad esempio in atmosfera esplosiva o infiammabile, è necessario consultare il responsabile della sicurezza e dell'igiene sul lavoro.
- È inammissibile usare:
 - ⇒ il misuratore danneggiato, completamente o parzialmente fuori servizio,
 - ⇒ i cavi con isolamento danneggiato,
 - ⇒ lo strumento conservato troppo a lungo in cattive condizioni (per esempio, umido). **Dopo aver spostato lo strumento da un ambiente freddo a uno caldo con alta umidità, non eseguire misurazioni finché lo strumento non si riscalda alla temperatura ambiente (circa 30 minuti).**
- Prima di iniziare la misurazione, controllare che i cavi siano collegati alle prese di misurazione appropriate.
- E' vietato alimentare il misuratore con fonti diverse da quelle specificate nel presente manuale.
- Le riparazioni possono essere effettuate solo da un centro di assistenza autorizzato.
- I misuratori soddisfano i requisiti di EN 61010-1, EN 61010-2-030 e EN 61010-031.

Nota:

Il produttore si riserva il diritto di apportare modifiche all'aspetto, alle attrezzature e ai dati tecnici del misuratore.

Nota:

Il tentativo di installare i driver su Windows 8 e Windows 10 a 64 bit, potrebbe generare il messaggio "Installazione non riuscita".

Causa: Windows 8 e Windows 10 come impostazione predefinita blocca i driver senza firma digitale.

Soluzione: Disattivare la verifica della firma digitale driver su Windows.

2 Impostazioni generali - Menu

Prima della prima messa in funzione, caricare la batteria ricaricabile dello strumento secondo la procedura di carica della batteria descritta nella sezione 7.3.

Dopo l'accensione lo strumento visualizza il menu principale.



2.1 Impostazioni del misuratore

① Nel menu principale clicca sull'icona .

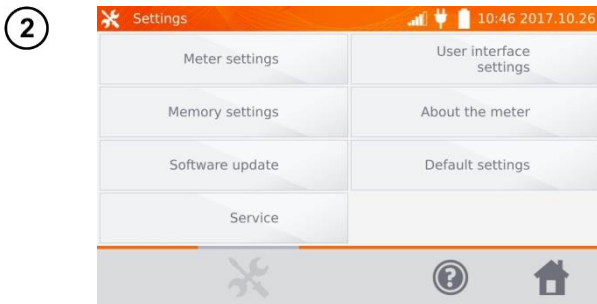

Clicca sul tasto **Impostazioni del misuratore**.

2.1.1 Risparmio energetico

Per risparmiare la batteria, lo strumento si spegne automaticamente o disattiva lo schermo dopo il tempo di inattività impostato.

1

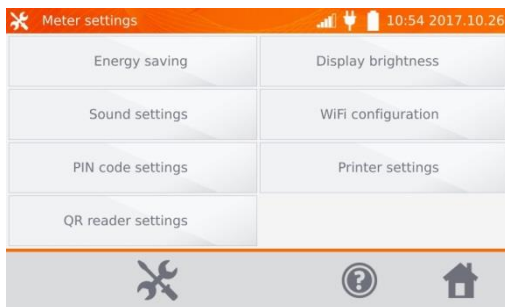

Clicca sul tasto **Risparmio energia**.

2

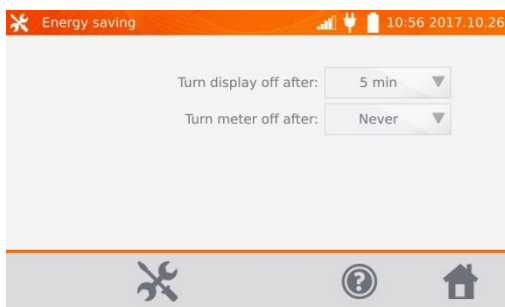

Impostare il tempo fino a quando lo schermo diventa inattivo e il misuratore si spegne.

2.1.2 Impostazioni audio

1

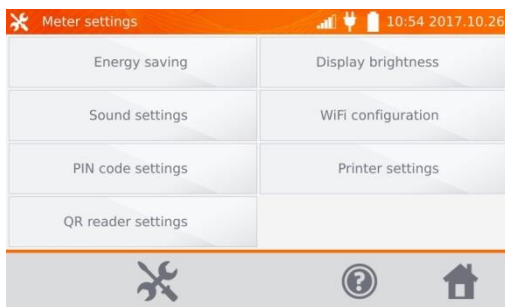

Clicca sul tasto **Impostazioni audio**.

2

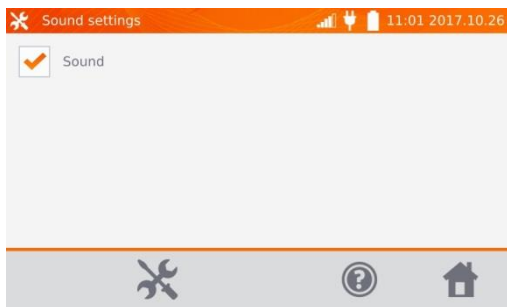

Clicca sul campo per attivare () o disattivare i segnali audio.

Nota:

- Ai suoni disattivati, sono attivi i segnali di allarme.

2.1.3 Impostazioni del codice PIN

Il codice PIN è utilizzato per la connessione di rete al misuratore.

1

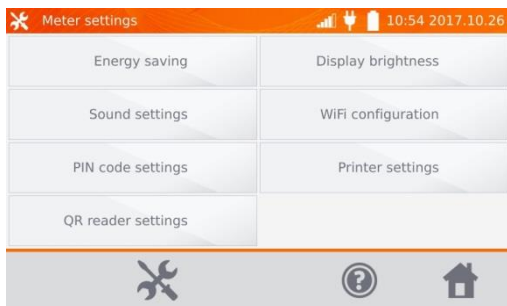

Clicca sul tasto **Impostazioni del codice PIN**.

2

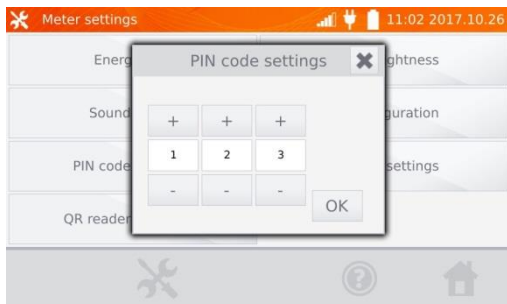

Usa i tasti „+” e „-” per impostare il codice, conferma con il tasto **OK**.

Il codice PIN è utilizzato nella comunicazione con il software del PC. Il codice di fabbrica è 123.

2.1.4 Configurazione del lettore QR

①

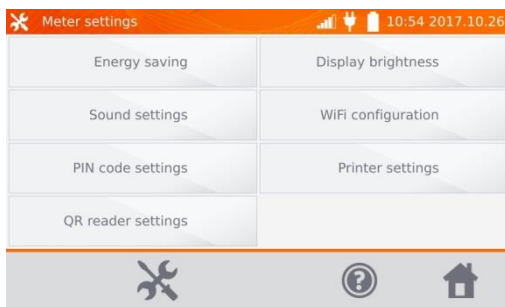

Clicca sul tasto **Configurazione del lettore QR.**

②

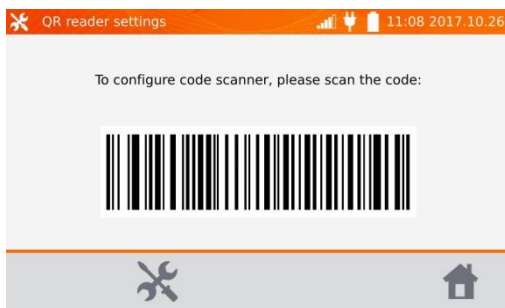

Per configurare il lettore, scansiona il codice visualizzato.

2.1.5 Impostazioni di luminosità del display

①

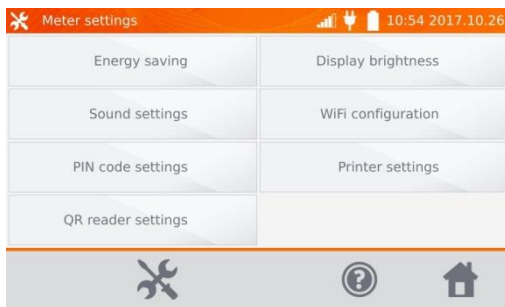

Clicca sul tasto **Luminosità del display.**

②

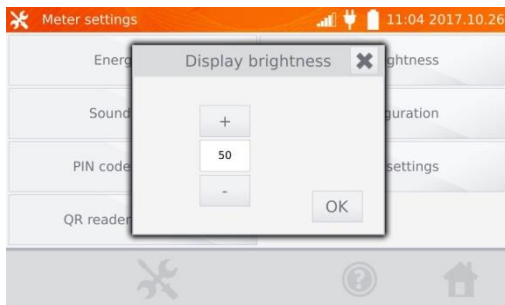

Usa i tasti „+” e „-” per impostare la luminosità desiderata, conferma con il tasto **OK.**

2.1.6 Configurazione Wi-Fi

1

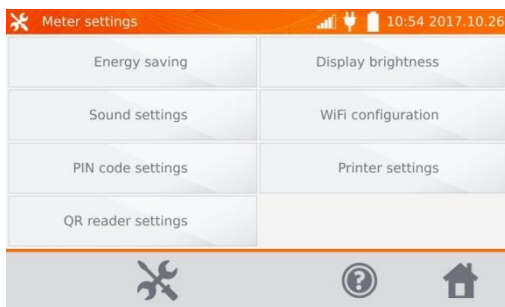

Clicca sul tasto **Configurazione WiFi**.

2

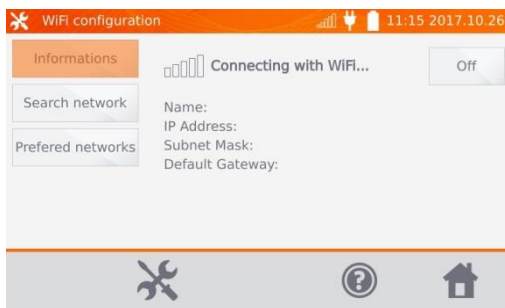

Per ottenere informazioni sulle reti WiFi locali attive, clicca sul tasto **Cerca reti**.

3

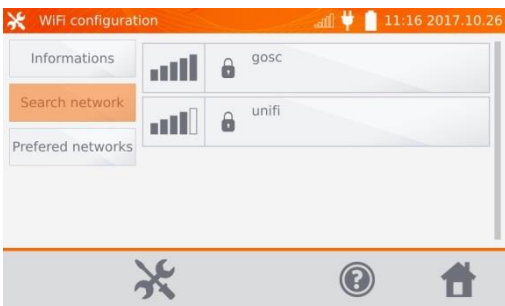

Sono state trovate reti che richiedono una password. Clicca sul nome della rete per inserire la password.

4



inserisci la password e conferma con il tasto . Il misuratore si collega alla rete che viene automaticamente inclusa nelle reti fidate.

5

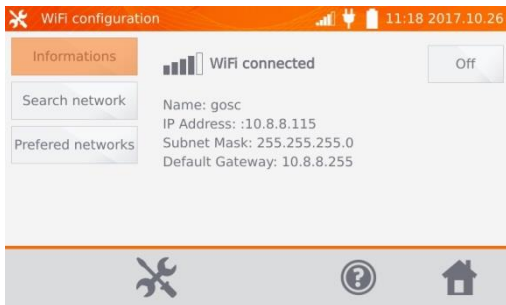

Con il tasto **Spegni** è possibile disattivare WiFi.

6

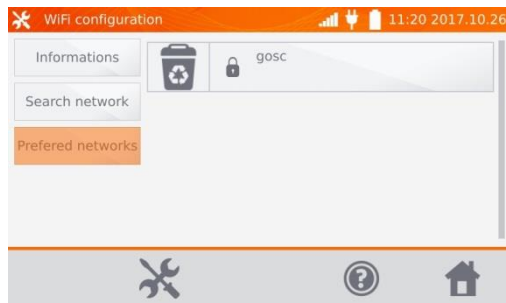

Cliccando sul tasto **Reti fidate** vengono visualizzate le reti già memorizzate nel misuratore.

Usa il tasto  per eliminare la rete.

2.1.7 Impostazioni della stampante

Il misuratore è compatibile con la stampante tipo Sato CG2.

1

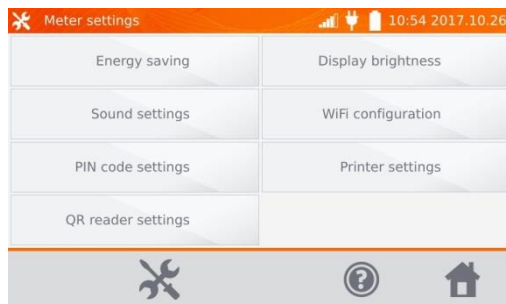

Clicca sul tasto **Impostazioni della stampante**.

2

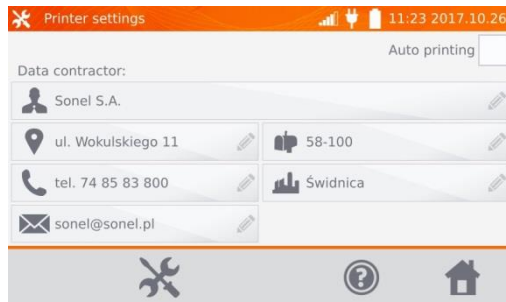

Cliccando sui singoli campi è possibile modificare i dati dell'operatore di misurazione visualizzati sulla stampa. Selezionando la casella **Stampa automatica** si avrà una stampa automatica quando il risultato della misurazione viene memorizzato, sempre che la stampante sia accesa.

2.2 Impostazioni della memoria

- 1 Nel menu principale clicca sul tasto .

Attenzione: Il tasto  permette di accedere sia alle impostazioni che al livello successivo nelle impostazioni.

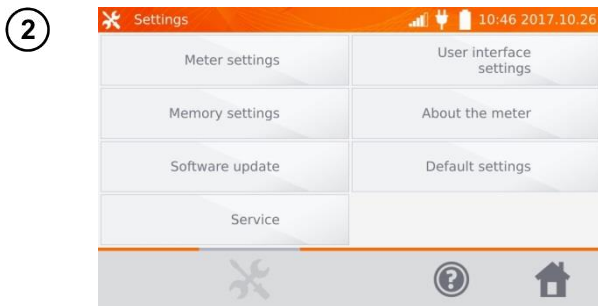

Clicca sul tasto **Impostazioni della memoria**.

2.2.1 Gestione della memoria

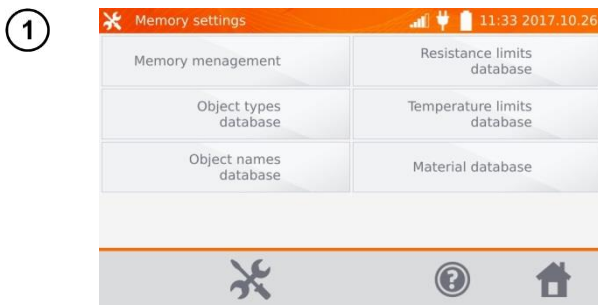

Clicca sul tasto **Gestione della memoria**.

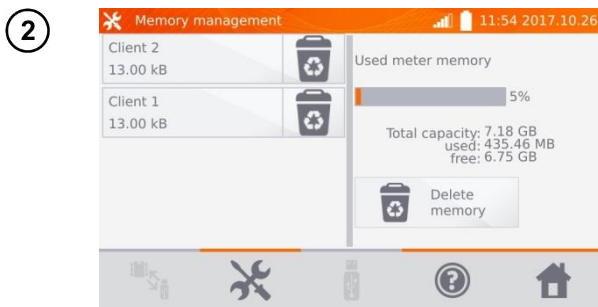

Questa opzione permette di leggere la % dello spazio occupato in memoria e di cancellarlo: dopo aver cliccato sul pulsante **Cancella la memoria**, tutti i clienti vengono cancellati insieme agli oggetti e ai risultati di misurazione ad essi assegnati. Il tasto  accanto a ogni cliente può anche essere usato per cancellare singoli clienti.

2.2.2 Database di tipi

Si tratta di un insieme di tipi di oggetti resistivi e induttivi da misurare.

1

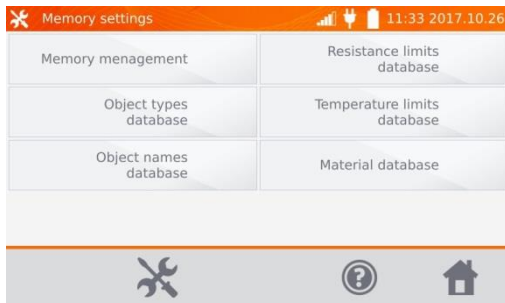

Clicca sul tasto **Database di tipi**.

2

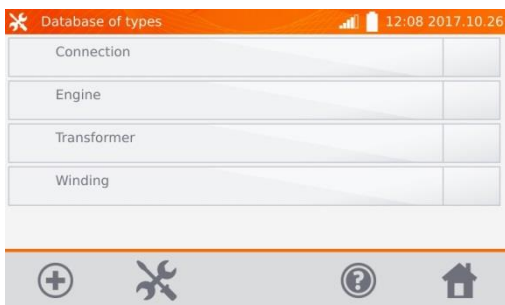

In origine, ci sono 4 tipi predefiniti salvati. Il tasto **+** permette di aggiungere un nuovo tipo di oggetto da misurare.

3



Inserire un nuovo tipo di oggetto da misurare.

4

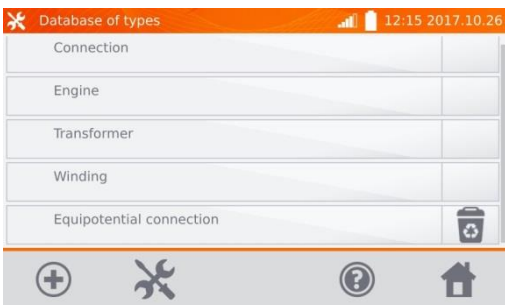

I tipi aggiunti possono essere cancellati con il pulsante **🗑️**.

2.2.3 Database di nomi

Si tratta di un insieme di nomi di oggetti o di punti di misura in cui si effettuano le misurazioni.

①

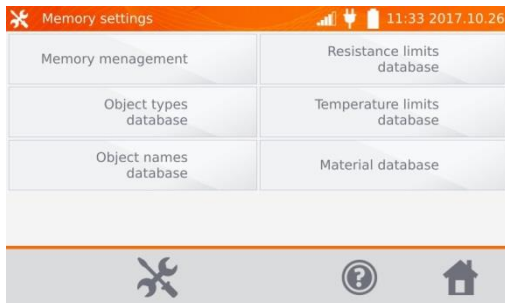

Clicca sul tasto **Database di nomi**.

②

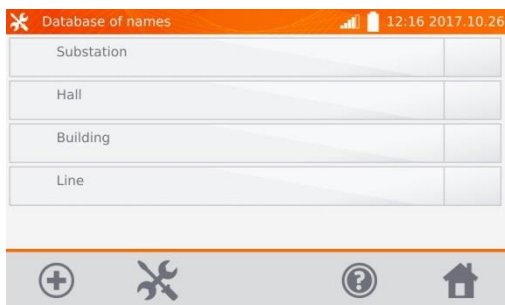

In origine, ci sono 4 nomi predefiniti salvati. Il tasto **+** permette di aggiungere un nuovo nome.

③



Immettere il nome dell'oggetto.

④



I nomi dell'oggetto aggiunti possono essere cancellati con il pulsante **🗑**.

2.2.4 Database dei limiti della resistenza

I limiti impostati possono essere utilizzati per valutare automaticamente la correttezza dei risultati di misurazione della resistenza.

1

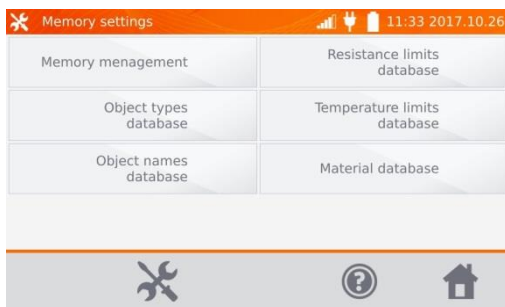

Clicca sul tasto **Database dei limiti della resistenza**.

2

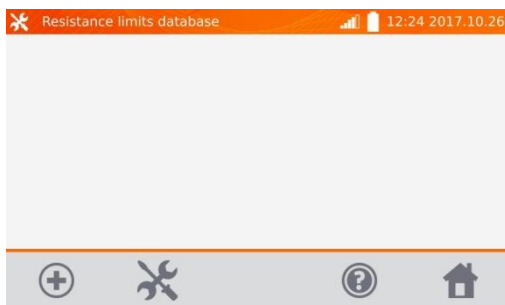

Clicca sul tasto **+** per aggiungere un limite nuovo.

3

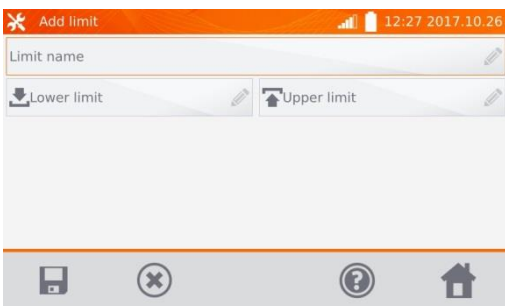

Clicca sulla cornice **Nome del limite**.

4



Inserisci il nome del limite. Il tasto **▶** permette di passare all'impostazione del limite inferiore.

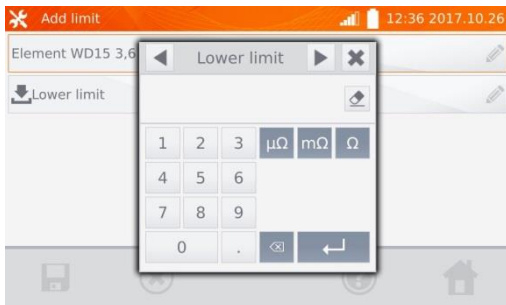

5

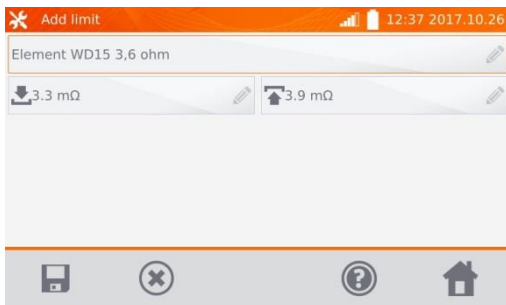

Inserire il limite inferiore. Il tasto  permette di passare all'impostazione del limite superiore. È inoltre possibile impostare solo uno dei limiti.

6



Usa il tasto  per salvare il limite in memoria. Il tasto  permette di uscire senza salvare le modifiche.

7

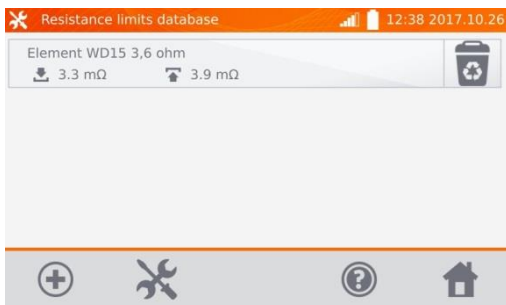

Il tasto  permette di cancellare il limite.

2.2.5 Database dei limiti di temperatura

I limiti impostati possono essere utilizzati per valutare automaticamente la correttezza dei risultati di misurazione della temperatura.

1

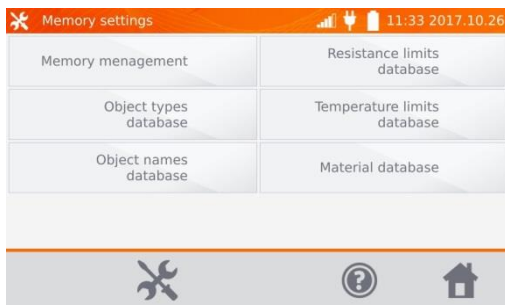

Clicca sul tasto **Database dei limiti di temperatura**.

2

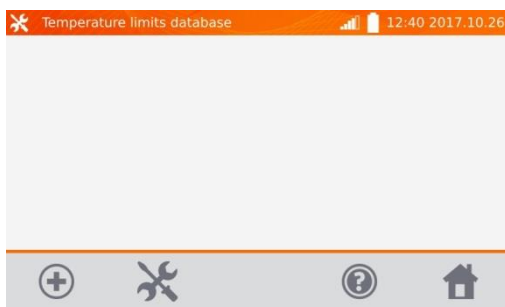

Clicca sul tasto  per aggiungere un limite nuovo.

3

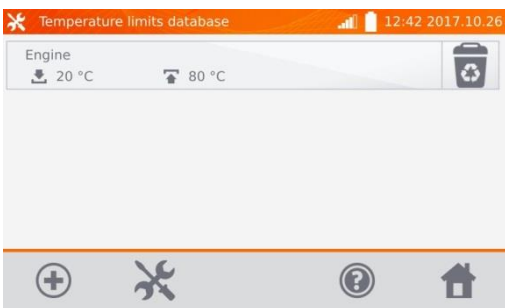

Immettere e salvare i limiti come al punto 2.2.4.

Il tasto  permette di cancellare il limite.

2.2.6 Database di materiali

Il database contiene i coefficienti di temperatura della resistenza di vari materiali, utilizzati nelle misure con compensazione della temperatura.

1

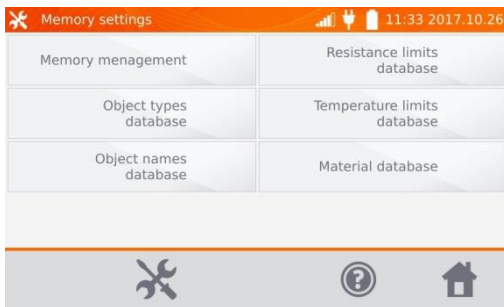

Clicca sul tasto **Database di materiali**.

2

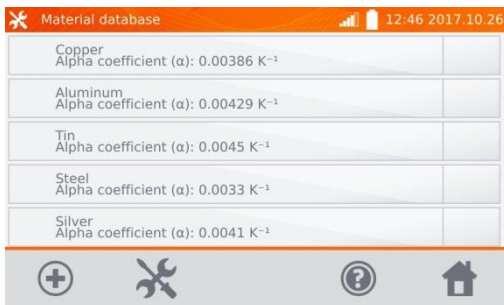

In origine, ci sono 5 materiali predefiniti salvati insieme ai coefficienti termici della resistenza: rame, alluminio, stagno, acciaio e argento. Il tasto **+** permette di aggiungere un nuovo materiale.

3

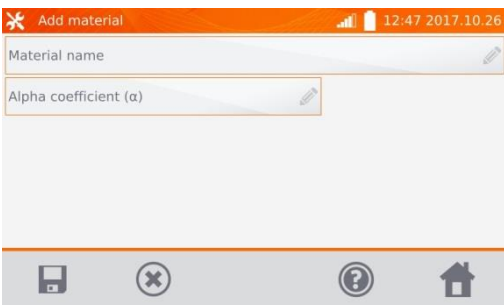

Immettere e salvare il materiale come al punto 2.2.4.

4

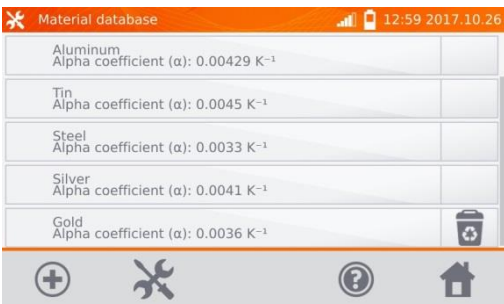

Il tasto **🗑️** permette di cancellare il materiale aggiunto.

2.3 Aggiornamento del software

Il software dello strumento viene modificato periodicamente. La versione aggiornata è scaricabile dal sito www.sonel.pl.

① Nel menu principale clicca sull'icona .



Clicca sul tasto **Aggiornamento del software.**



Leggi il testo visualizzato. Per eseguire l'aggiornamento, inserisci il disco USB con i file di aggiornamento e clicca sull'apposito pulsante **Aggiorna** o assicurati che lo strumento sia collegato a Internet tramite WiFi e clicca sull'apposito pulsante **Aggiorna.**

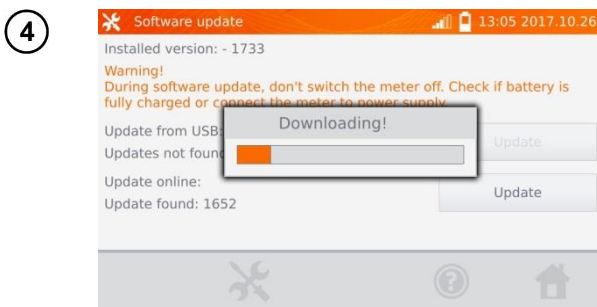

Lo strumento sta scaricando il software.

5

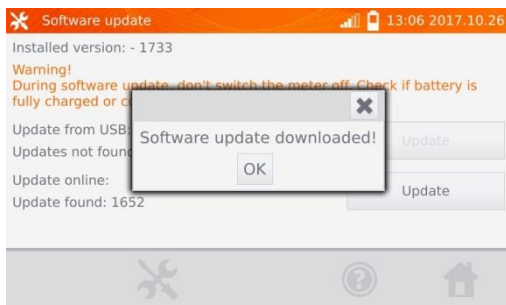

Clicca su OK per eseguire l'aggiornamento o chiudere la finestra per uscire.

Nota:

- L'aggiornamento viene eseguito automaticamente e può avvenire in diverse fasi. Non spegnere lo strumento né rimuovere il disco USB mentre l'aggiornamento è in corso. Il processo di aggiornamento continua fino all'avvio della schermata principale del MENU.

6

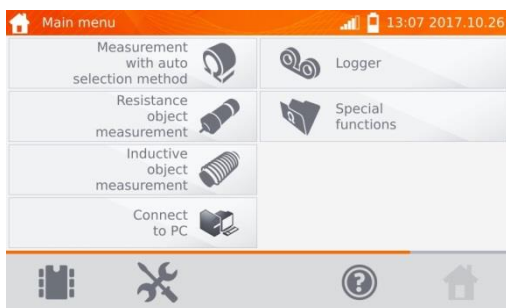

Solo a questo punto si può spegnere il misuratore o procedere al suo utilizzo.

2.4 Assistenza

Questa funzione è disponibile solo per l'assistenza di fabbrica ed è protetta da una password.

2.5 Impostazioni dell'interfaccia dell'utente

① Nel menu principale clicca sull'icona .

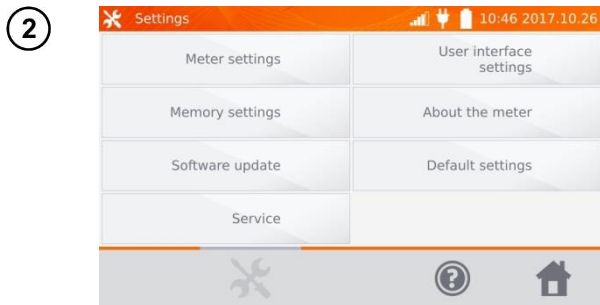

Clicca sul tasto **Impostazioni dell'interfaccia dell'utente**.

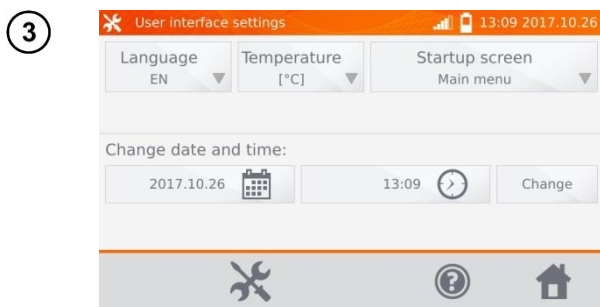

2.5.1 Selezione della lingua

①

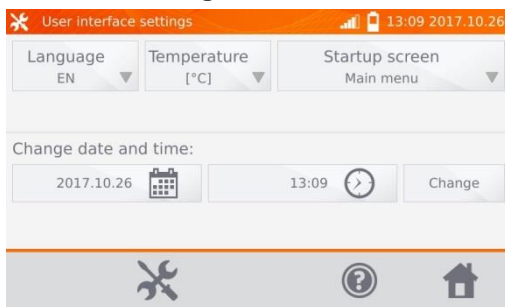

Clicca sul tasto **Lingua**.

②



Clicca sul pulsante con la lingua desiderata.

2.5.2 Selezione dell'unità della temperatura

①

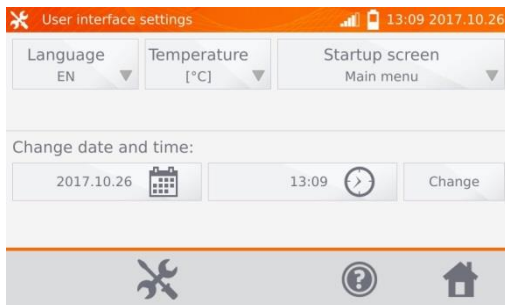

Clicca sul tasto **Temperatura**.

②

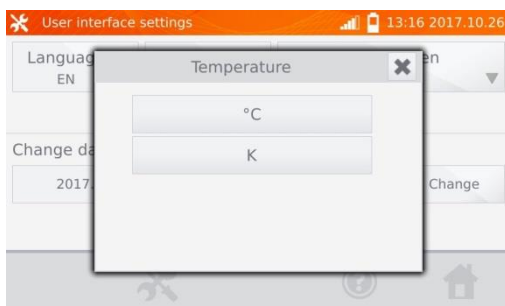

Clicca sul pulsante con l'unità selezionata.

2.5.3 Selezione della schermata avvio

①

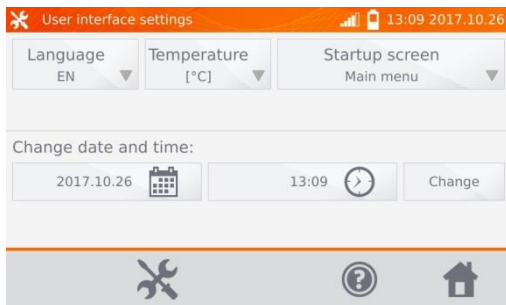

Clicca sul tasto **Schermata di avvio**.

②

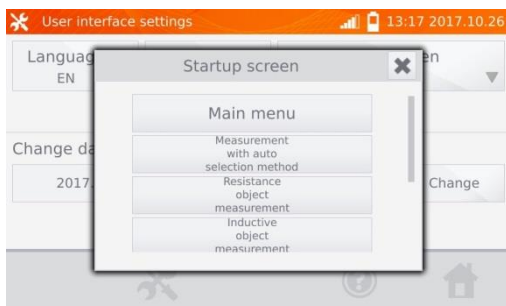

Clicca sul pulsante con la schermata di avvio selezionata (la schermata verrà selezionata automaticamente all'accensione dello strumento). Questa funzione è utile quando si fanno misure di un tipo particolare per un lungo periodo di tempo.

2.5.4 Modifica della data e dell'ora

①

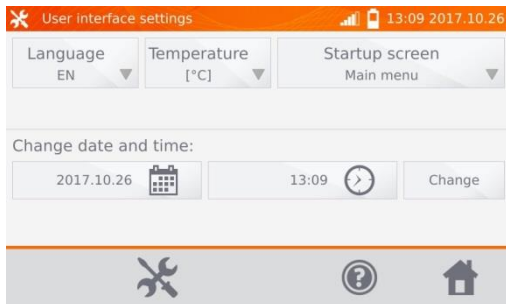

Clicca sul tasto della data.

②

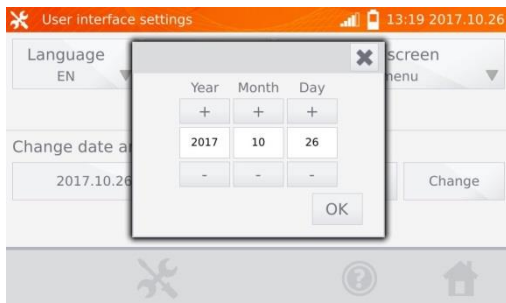

Usa i tasti „+” e „-” per impostare l'anno, il mese e il giorno, conferma con il tasto **OK**.
L'ora va impostata allo stesso modo. Per salvare le modifiche, clicca sul tasto **Modifica**.

2.6 Informazioni sul misuratore

① Nel menu principale clicca sull'icona .



Clicca sul tasto **Informazioni sul misuratore**.

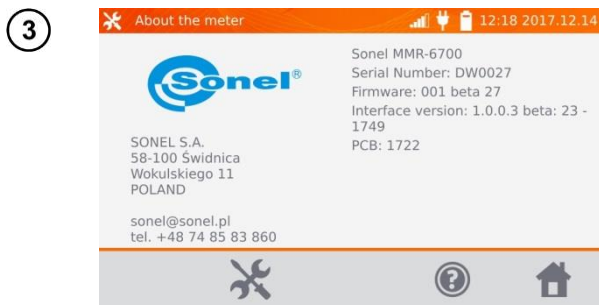

Vengono visualizzati i dati sul misuratore e sul suo produttore.

2.7 Impostazioni di fabbrica

① Nel menu principale clicca sull'icona .

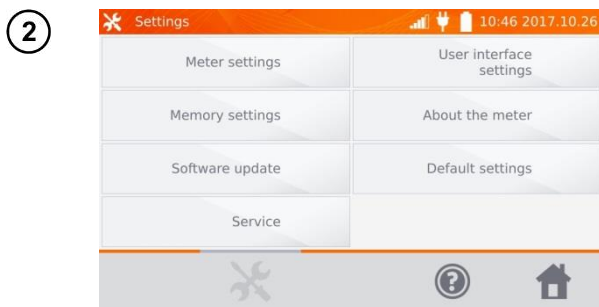

Clicca sul tasto **Impostazioni di fabbrica**.

3

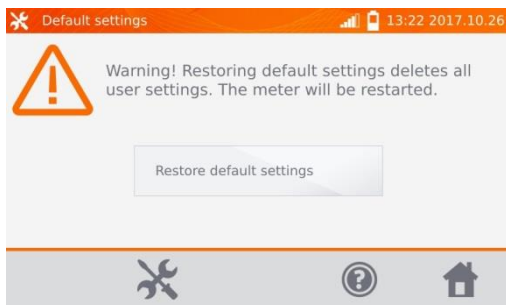

Leggi la nota e clicca il pulsante per ripristinare le impostazioni di fabbrica, clicca il pulsante  per annullare e tornare al menu.

Alle impostazioni di fabbrica vengono ripristinate:

- impostazioni di misure,
- elenco dei tipi di oggetti,
- elenco dei nomi di oggetti,
- elenco di materiali,
- elenco di limiti R,
- elenco di limiti T,
- impostazioni audio,
- schermata di avvio di default,
- elenco di reti WiFi,
- unità di temperatura,
- impostazioni del codice PIN,
- impostazioni del risparmio energetico,
- luminosità del display.

2.8 Spegnimento di emergenza del misuratore

Per spegnere lo strumento in caso di emergenza, premi e tieni premuto il tasto **START/STOP**.

3 Misure

Nota:

- La misura con compensazione della temperatura viene utilizzata quando siamo interessati alla resistenza di un oggetto a una specifica temperatura di riferimento e la misura viene eseguita a una temperatura diversa. Sulla base del coefficiente di temperatura della resistenza α dell'oggetto misurato, il misuratore calcola il valore di resistenza alla temperatura di riferimento.
- In caso di utilizzo della funzione di compensazione della temperatura, la precisione di misurazione dichiarata si riferisce al risultato prima della compensazione.
- In caso di mancato collegamento dei conduttori, appare il messaggio: **Assenza di continuità dei conduttori**.
- In caso di mancato collegamento dei cavi di tensione, appare il messaggio: **Assenza di continuità dei cavi di tensione**.

3.1 Misurazione di oggetti resistivi

①

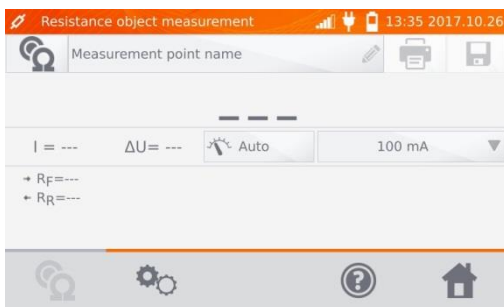

②



Se necessario, dare un nome al punto di misurazione.

Nota:

- Inserendo il nome del punto di misura farà sì che, quando si salva il risultato della misurazione nella memoria, dopo aver selezionato il cliente e l'oggetto (sotto oggetto), sarà sufficiente cliccare sul pulsante , il punto verrà creato e salvato automaticamente. Se durante il processo di salvataggio l'operatore clicca su un altro punto già esistente nella memoria, il nome inserito al momento dell'organizzazione della memoria per il punto indicato nella memoria sarà sovrascritto dal nome inserito nella finestra di misurazione.

3

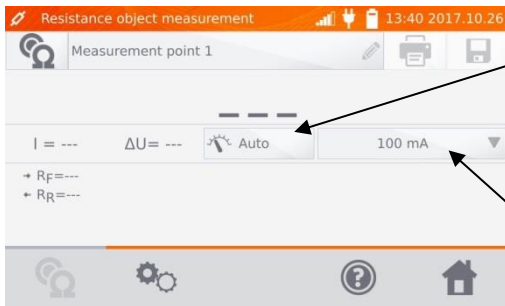

Commutazione Auto/Manual (selezione automatica/manuale del range):
 Auto - la corrente di prova è limitata a un valore non superiore a quello impostato,
 Manuale - la corrente di prova ha un valore preimpostato.

Impostazione della corrente di prova.

4

Il tasto  permette di passare alle impostazioni successive.

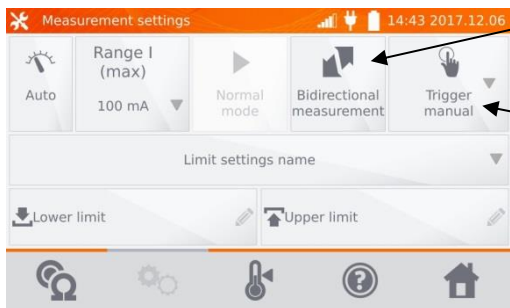

Commutazione Misura unidirezionale/Misura bidirezionale.

Selezione della modalità di attivazione della misurazione:
 - manuale: con il tasto **START/STOP**
 - automatica: collegando i cavi di prova all'oggetto
 - continua: attivazione e terminazione della misurazione con il pulsante **START/STOP**.

Le finestre dell'impostazione dell'intervallo e della corrente di prova nella schermata di cui sopra corrispondono alle stesse finestre della schermata precedente.

Nota:

- La modalità di attivazione della misurazione automatica e continua non è attiva per $I > 10$ A.
- La misurazione con corrente > 10 A è possibile solo con alimentazione di rete.
- La misurazione bidirezionale è usata per compensare il potenziale che appare alla giunzione di due conduttori diversi. In questo caso, il risultato della misurazione principale è la media dei risultati in singole direzioni.
- Dopo aver selezionato l'attivazione automatica, la prima misurazione deve essere avviata utilizzando il pulsante **START/STOP**, le misurazioni successive possono essere avviate collegando i cavi di prova all'oggetto.
- L'innesco automatico funziona correttamente per una resistenza ≤ 4 k Ω , il funzionamento corretto non è garantito sopra questo valore.

- 5 Se necessario, seleziona i limiti della resistenza dalla database (clicca su **Nome delle impostazioni del limite**) o imposta quelli necessari per la misurazione corrente cliccando su **Limite inferiore e/o Limite superiore**.

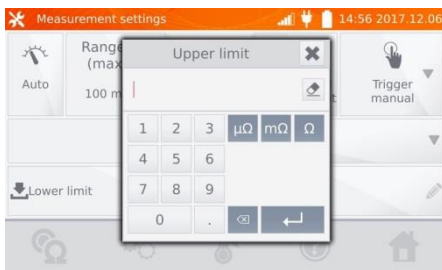
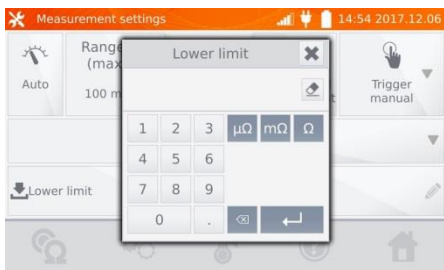
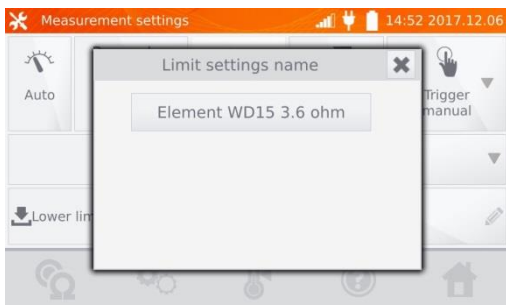

- 6 Clicca sul tasto  per accedere alle impostazioni della temperatura. Dopo aver selezionato il campo Compensazione della temperatura, lo strumento calcola, sulla base delle temperature date e del coefficiente di temperatura della resistenza, la resistenza alla temperatura di riferimento.

Accensione/
spegnimento
della
compensazione
delle
temperature.

Inserisci il valore
della temperatura
ambiente -
opzionale.

Inserisci
il valore della
temperatura
dell'oggetto o
misurare con un
termometro
collegato alla
presa dello
strumento.

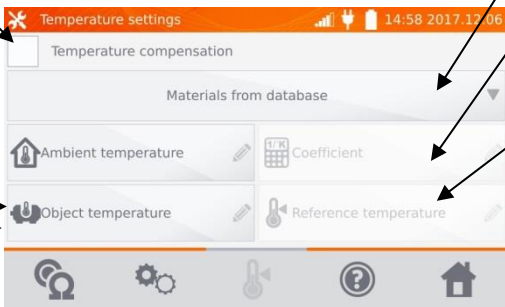

Seleziona il materiale dalla
database o

Inserisci il valore del
coefficiente α per l'oggetto
misurato.

Inserisci il valore della
temperatura di riferimento
per il quale verrà calcolato il
risultato.

Nota:

- Quando la compensazione della temperatura è attivata, impostare tutti i valori (non necessariamente la temperatura ambiente) per passare alla schermata di misurazione.
- La temperatura ambiente viene aggiunta al rapporto di misurazione.

7 Premi il tasto  per passare alla misurazione.

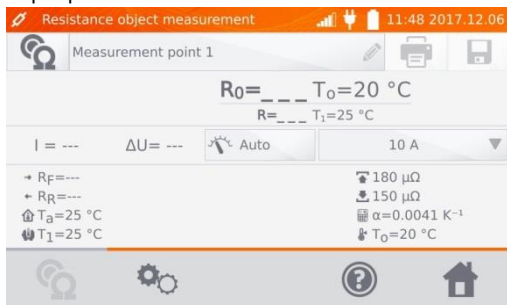

8 Collega il misuratore all'oggetto testato. Premi il tasto **START/STOP**.

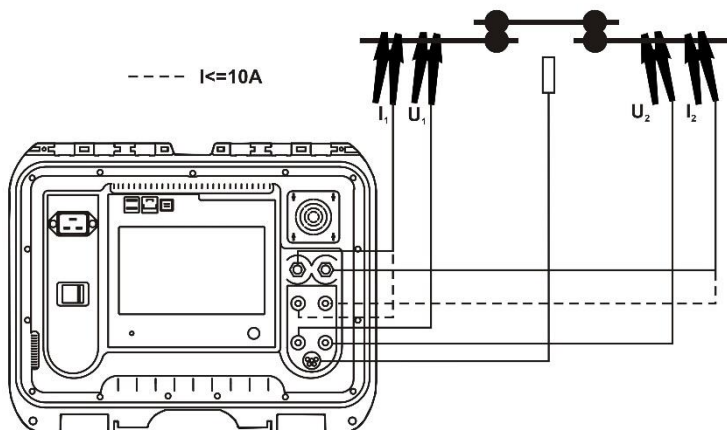
**Nota:**

- Il collegamento dei cavi di prova alle prese di corrente da 10 A provoca il blocco della misurazione per le correnti > 10 A.



Risultato corretto: R_0 entro i limiti.



Risultato scorretto: R_0 fuori dai limiti.

ΔU – caduta di tensione sull'oggetto misurato

R_0 – resistenza alla temperatura di riferimento

R_F – resistenza alla corrente di prova che scorre nella direzione positiva convenzionale

R_R – resistenza alla corrente di prova che scorre nella direzione negativa convenzionale

T_a – temperatura ambiente

T_1 – temperatura dell'oggetto

T_0 – temperatura di riferimento

α – coefficiente di temperatura della resistenza

\uparrow – limite superiore

\downarrow – limite inferiore

Nota:

- La corrente di prova è ottenuta da una fonte di corrente.
- Durante le misure con correnti elevate, può verificarsi il surriscaldamento dei connettori a corrente forte a causa di: flusso di corrente troppo lungo o serraggio lento, sporcizia o danno del connettore.
- L'incertezza dichiarata della misura si riferisce al valore misurato, per un valore convertito in una temperatura di riferimento l'incertezza non è definita.

- Il risultato può essere inserito nella memoria cliccando il pulsante  (vedi punto 4.2).

3.2 Misurazione di oggetti induttivi

1

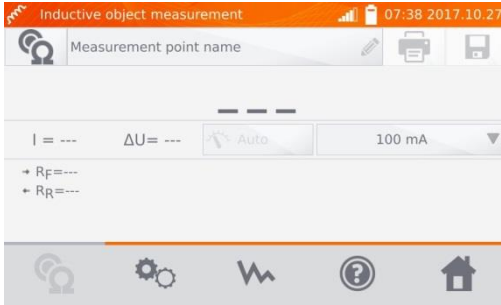

2



Se necessario, dare un nome al punto di misurazione.

3

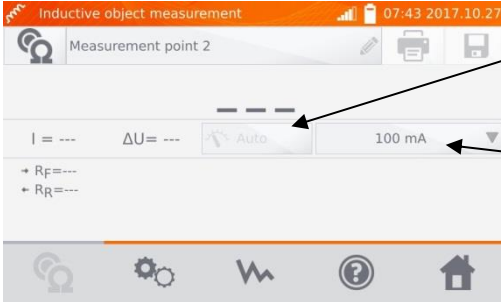

Nelle misure di oggetti induttivi è possibile solo la modalità Auto - la corrente di prova è limitata ad un valore non superiore a quello impostato.

Impostazione del limite del valore della corrente di prova

4

Il tasto  permette di passare alle impostazioni successive.

Selezione della modalità di misurazione:
- normale
- continua: la misurazione continua fino allo spegnimento con il tasto **START/STOP**

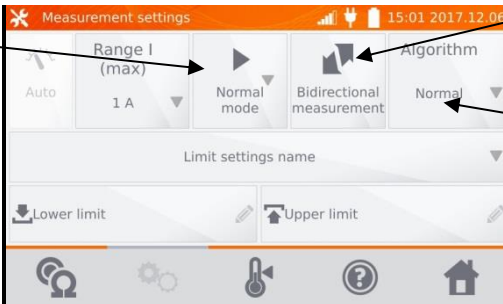

Commutazione Misura unidirezionale/Misura bidirezionale.

Selezione dell'algoritmo:
- normale
- rapido: maggiore tolleranza per il criterio di stabilità del risultato
- speciale - può essere usato, tra l'altro, per i nuclei amorfi; è anche raccomandato per misure su trasformatori di alta potenza.

Le finestre dell'impostazione dell'intervallo e della corrente di prova nella schermata di cui sopra corrispondono alle stesse finestre della schermata precedente.

Nota:

- La corrente > 10 A non è disponibile in questa funzione.
- La misurazione bidirezionale è usata per compensare il potenziale che appare alla giunzione di due conduttori diversi. In questo caso, il risultato della misurazione principale è la media dei risultati in singole direzioni.
- Un nucleo amorfo è quella in cui per la costruzione è stato usato un foglio amorfo, la cui struttura non cristallina è più simile al vetro che al metallo. Le perdite al minimo in tale trasformatore sono molto inferiori a quelle della sua versione convenzionale. Il processo di misurazione della resistenza, a causa della natura dell'oggetto, include un algoritmo di misurazione modificato rispetto ai normali oggetti induttivi.
- In caso di misure su grandi trasformatori con batteria scarica e cavi di prova lunghi può verificarsi un problema di stabilizzazione del risultato della misurazione (prelievo di troppa potenza dalla batteria scarica). In questo caso:
 - caricare la batteria oppure
 - lavorare con alimentazione di rete oppure
 - accorciare i cavi di prova.

- 5 Seleziona i limiti della resistenza dalla database (clicca su **Nome delle impostazioni del limite**) o imposta quelli necessari per la misurazione corrente cliccando su **Limite inferiore** e/o **Limite superiore**.

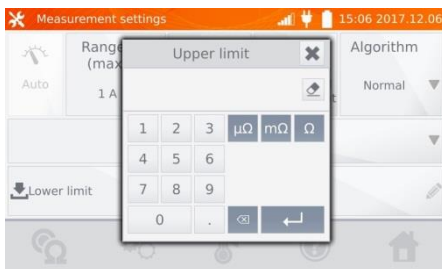
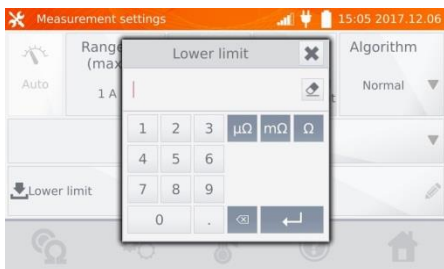
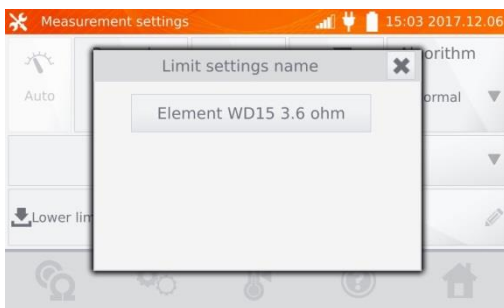

6

Clicca sul tasto  per accedere alle impostazioni della temperatura. Dopo aver selezionato il campo Compensazione della temperatura, lo strumento calcola, sulla base delle temperature date e del coefficiente di temperatura della resistenza, la resistenza alla temperatura di riferimento.

Accensione/
spegnimento
della
compensazione
delle
temperature

Inserisci il
valore della
temperatura
ambiente -
opzionale

Inserisci
il valore della
temperatura
dell'oggetto
o misurare
con un
termometro
collegato
alla
presa dello
strumento

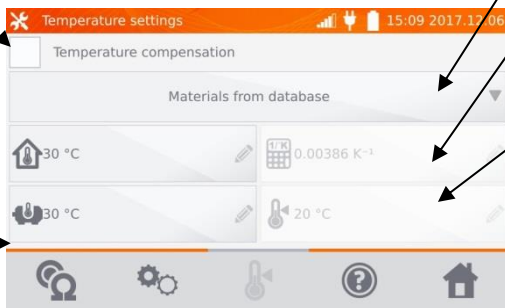

Seleziona il materiale
dalla database o

inserisci il valore del
coefficiente α per
l'oggetto misurato

Inserisci il valore della
temperatura di
riferimento

Nota:

- Quando la compensazione della temperatura è attivata, impostare tutti i valori (non necessariamente la temperatura ambiente) per passare alla schermata di misurazione.
- La temperatura ambiente viene aggiunta al rapporto di misurazione.

7

Premi il tasto , per passare alla misurazione.

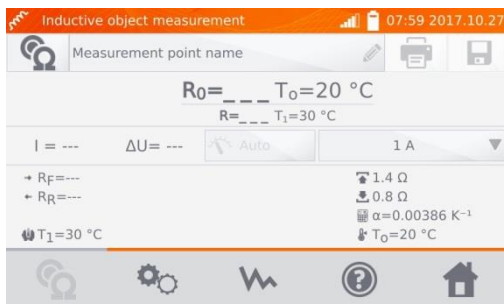

8 Collega il misuratore all'oggetto testato. Premi il tasto **START/STOP**.

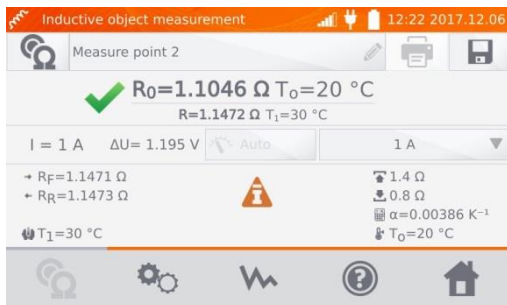
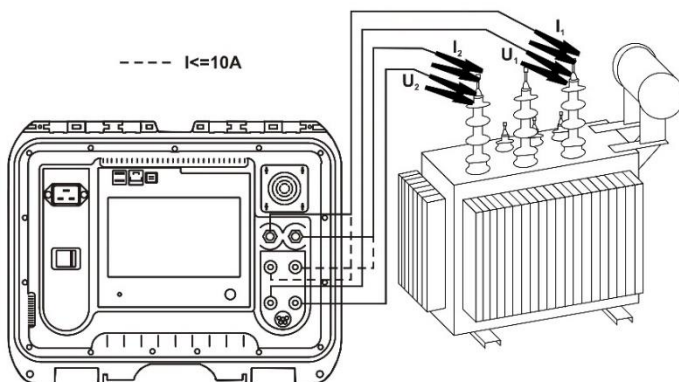

Risultato corretto: R_0 entro i limiti.

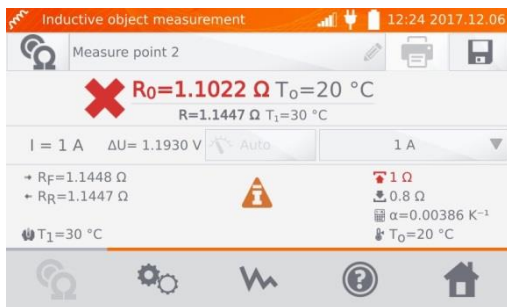

Risultato scorretto: R_0 fuori dai limiti.

ΔU – caduta di tensione sull'oggetto misurato

R_F – resistenza alla corrente di prova che scorre nella direzione positiva convenzionale

R_R – resistenza alla corrente di prova che scorre nella direzione negativa convenzionale

T_a – temperatura ambiente

T_1 – temperatura dell'oggetto

T_0 – temperatura di riferimento

α – coefficiente di temperatura della resistenza

\uparrow – limite superiore

\downarrow – limite inferiore

9

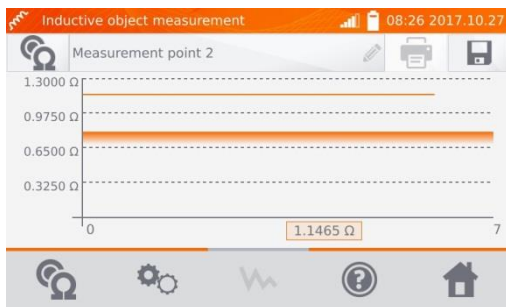

Il tasto  permette di passare alla visualizzazione del grafico della resistenza nel tempo.

Nota:

- Si raccomanda di usare la potenza massima della sorgente (impostare il limite di corrente abbastanza alto), perché così il nucleo si satura più velocemente e il risultato si stabilizza più velocemente.
- L'incertezza dichiarata della misura si riferisce al valore misurato, per un valore convertito in una temperatura di riferimento l'incertezza non è definita.
- I valori di resistenza $> 2 \text{ k}\Omega$ che appaiono sullo schermo durante la misurazione sono visualizzati a scopo informativo e non hanno una precisione specifica.
- Il risultato può essere inserito nella memoria cliccando il pulsante  (vedi punto 4.2).

3.3 Misura con selezione automatica del metodo

1

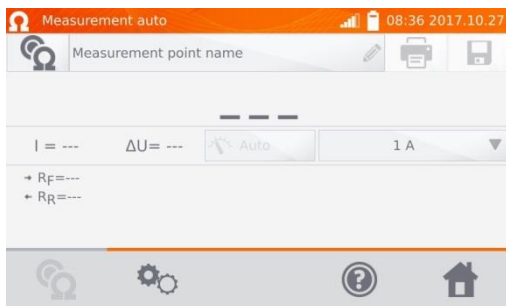

La misurazione procede come per gli oggetti induttivi. Se, in base alla differenza tra la resistenza istantanea e media durante la stabilizzazione del risultato, lo strumento rileva che l'oggetto è resistivo, termina la misurazione più rapidamente.

Nota:

- La corrente $> 10 \text{ A}$ non è disponibile in questa funzione.
- Per i trasformatori di alta potenza si raccomanda di usare le misure in modalità come per gli oggetti induttivi.

3.4 Registratore

Il registratore permette di registrare i risultati con intervalli da 1 s a 15 min.

1

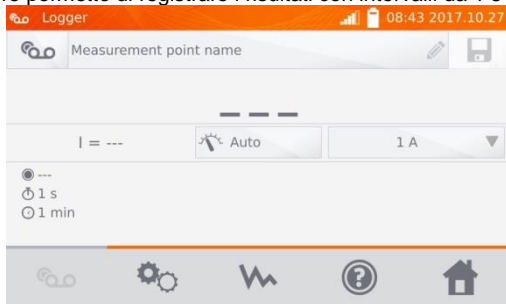

2



Se necessario, dare un nome al punto di misurazione.

3

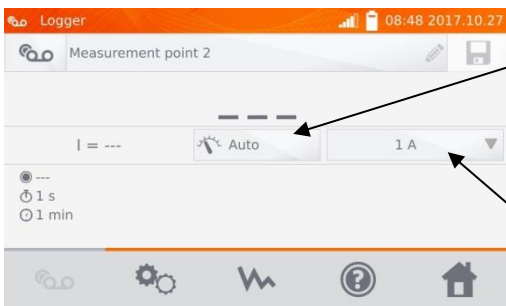

Commutazione Auto/Manual:
Auto - la corrente di prova è limitata a un valore non superiore a quello impostato,
Manuale - la corrente di prova ha un valore preimpostato.
Per la misurazione di oggetti induttivi è disponibile solo la modalità Auto.

Impostazione del valore o del limite di corrente di prova

- 4 Il tasto  permette di passare alle impostazioni successive.

Selezione del tipo di oggetto:
- resistivo
- induttivo

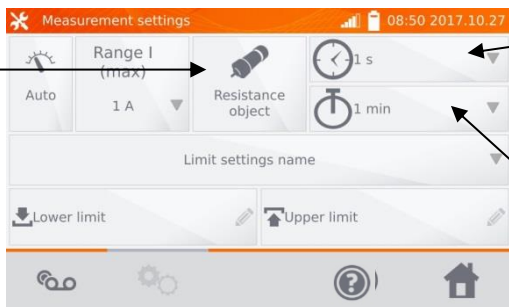

Selezione dell'intervallo di tempo: 1 s, 5 s, 10 s, 15 s, 1 min, 5 min, 10 min, 15 min.

Selezione della durata di registrazione: 1 min, 5 min, 10 min, 15 min, 30 min.

Nota:

- La corrente > 10 A non è disponibile in questa funzione.
- Il tempo di campionamento impostato deve essere inferiore al tempo di registrazione impostato, altrimenti lo strumento imposta i tempi predefiniti.

- 5 Seleziona i limiti della resistenza dalla database (clicca su **Nome delle impostazioni del limite**) o imposta quelli necessari per la misurazione corrente cliccando su **Limite inferiore e/o Limite superiore**.

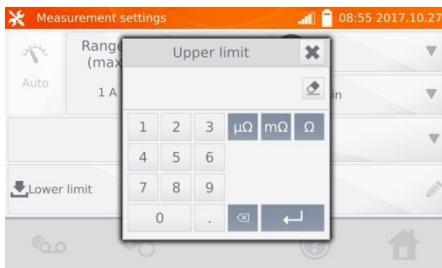
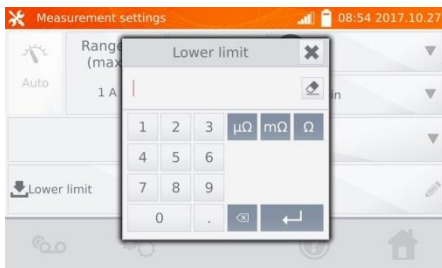
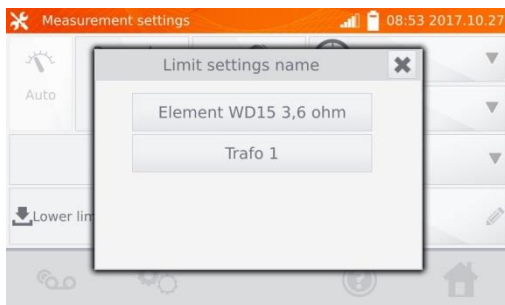

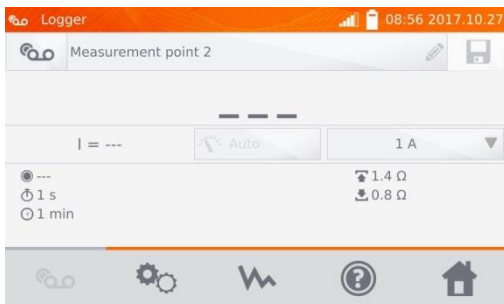

- 6 Premi il tasto  per passare alla registrazione.

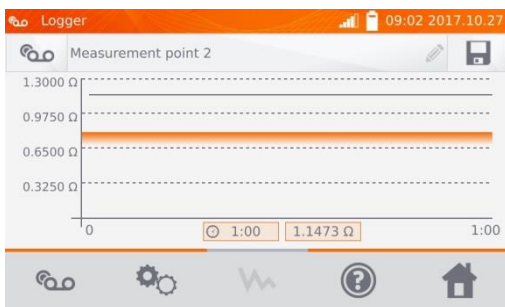
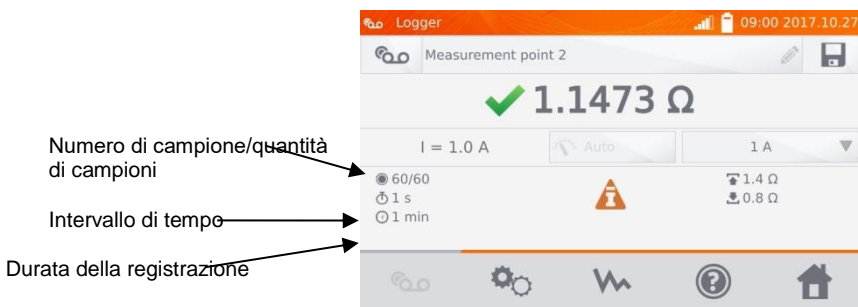

- 7 Collega il misuratore all'oggetto testato. Premi il tasto **START/STOP**.

8



Il tasto  permette di passare alla visualizzazione del grafico della resistenza nel tempo, sia nel corso della registrazione sia dopo che è terminata.

Nota:

- Il risultato può essere inserito nella memoria cliccando sul pulsante  (vedi punto 4.2). I valori dei singoli campioni possono essere letti sfogliando i dati della memoria (vedi punto 4.3).

3.5 Funzioni speciali

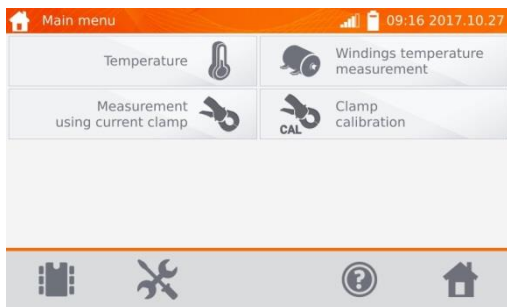

Il misuratore ha quattro funzioni supplementari:

- misura della temperatura,
- misura della temperatura degli avvolgimenti del motore in base alla misura della resistenza.
- misura con pinza amperometrica,
- taratura della pinza.

3.5.1 Misura della resistenza utilizzando la pinza

La misura con pinza è utilizzata per gli oggetti con messa a terra bilaterale, ad esempio gli interruttori automatici. La pinza permette di misurare la corrente che scorre attraverso la terra e il suo valore viene utilizzato per calcolare il valore della corrente che effettivamente scorre attraverso l'oggetto misurato.

- 1 Collega il misuratore secondo il disegno.

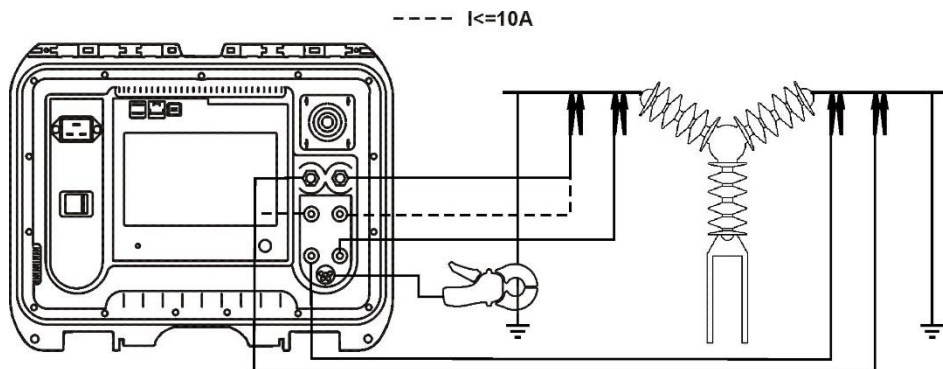

2

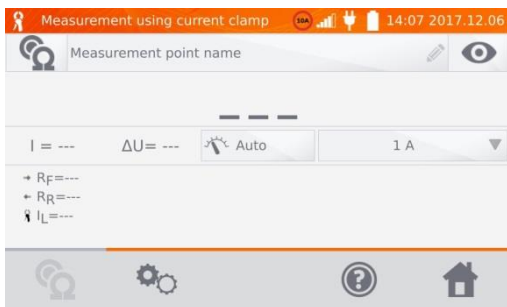

Premi il testo **START/STOP**.

3

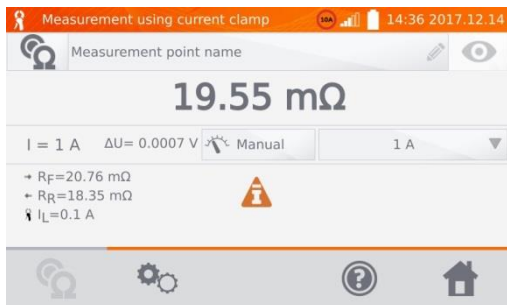

Oltre alla resistenza, il misuratore visualizza anche il valore della corrente misurata con la pinza.

Nota:

- Assenza della pinza collegata, viene visualizzata l'icona .

3.5.2 Taratura della pinza

La pinza deve essere calibrata prima del primo utilizzo. A tal fine, cortocircuitare le due prese di corrente, posizionare la pinza sul cavo e premere **START/STOP**. Quando si calibra la pinza, la corrente è sempre inferiore a 10 A, quindi è possibile utilizzare prese da 10 A o 100 A (200 A).

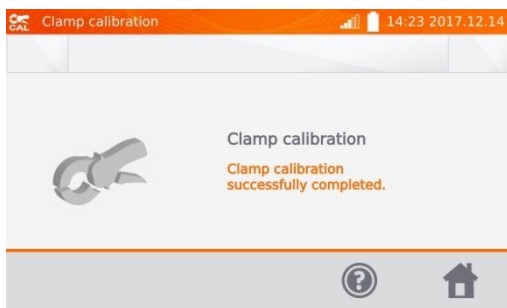
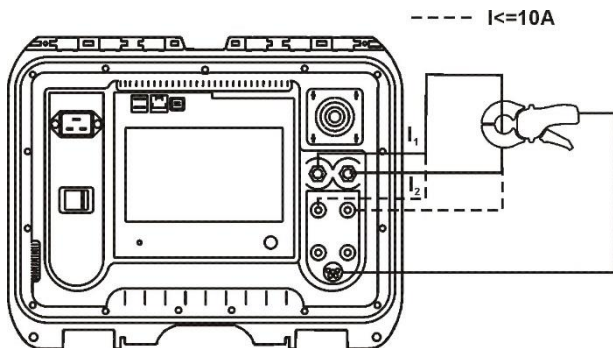

3.5.3 Misura della temperatura

① Collega il sensore di temperatura alla presa apposita sul misuratore.



Leggi la temperatura.

3.5.4 Misura della temperatura di avvolgimenti

La funzione permette di calcolare la temperatura degli avvolgimenti di un oggetto riscaldato, per esempio del motore, sulla base della misurazione della resistenza degli avvolgimenti a temperatura ambiente e dopo il periodo di funzionamento e del coefficiente di temperatura noto della resistenza del materiale degli avvolgimenti. Si presume che, dopo un arresto prolungato, la temperatura dell'avvolgimento e del corpo del motore sia la stessa. Dopo un periodo di funzionamento, la temperatura dell'avvolgimento al primo momento è diversa dalla temperatura del corpo. Può essere calcolata misurando la variazione della resistenza dell'avvolgimento.

1

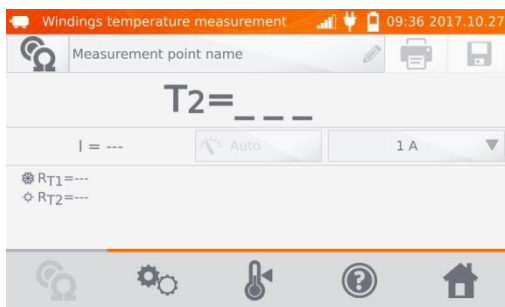

2



Se necessario, dare un nome al punto di misurazione.

3

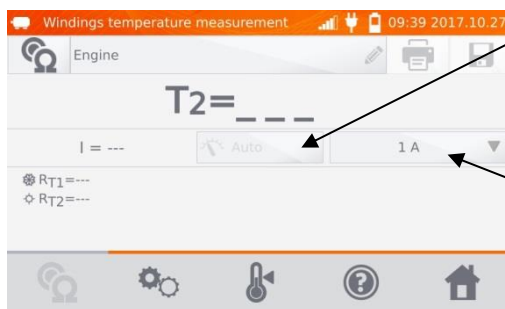

La modalità di alimentazione della corrente di prova è impostata in modo costante su Auto - la corrente di prova è limitata al valore non superiore a quello impostato.

Impostazione del valore o del limite di corrente di prova

- ④ Il tasto  permette di passare alle impostazioni dei limiti (modalità, misura e innesco sono fissi).

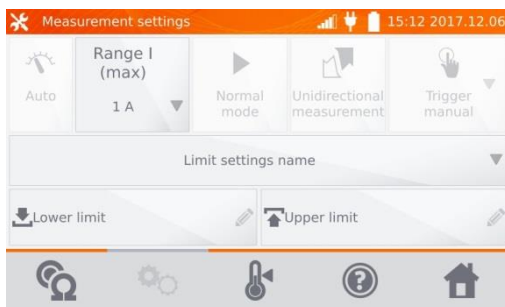

- ⑤ Se necessario, seleziona i limiti di temperatura dalla database (clicca su **Nome delle impostazioni del limite**) o imposta quelli necessari per la misurazione corrente cliccando su **Limite inferiore** e/o **Limite superiore**.

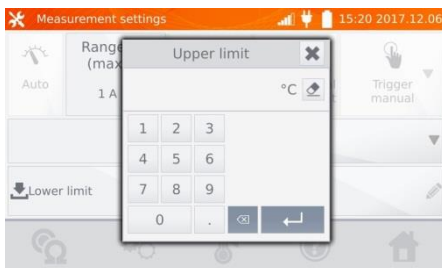
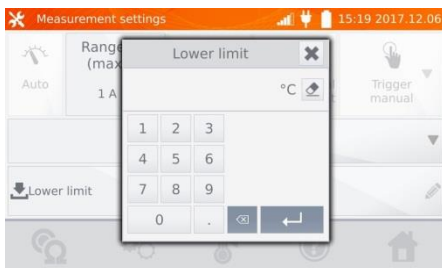
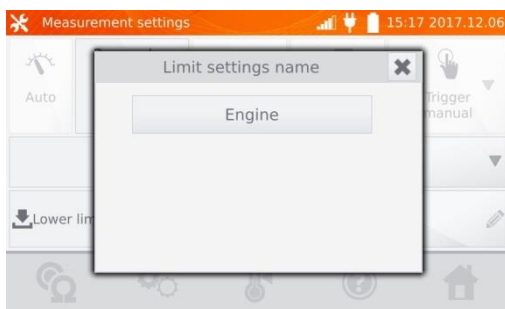

- 6) Clicca sul tasto  per accedere alle impostazioni della temperatura.

Inserisci il valore della temperatura ambiente - opzionale

Inserisci il valore della temperatura dell'oggetto o misurare con un termometro collegato alla presa dello strumento

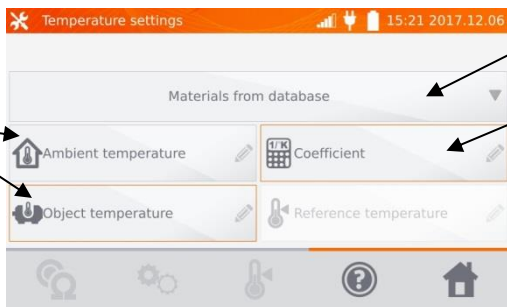

Seleziona il materiale dalla database o

inserisci il valore del coefficiente α per l'oggetto misurato

Nota:

- Inserire il fattore α e la temperatura dell'oggetto è necessario per accedere alla schermata di misurazione.

- 7) Premi il tasto , per passare alla misurazione.

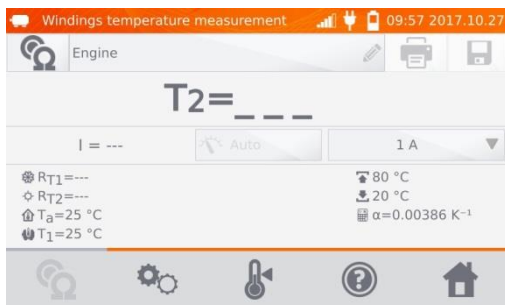

- 8) Collega il misuratore all'avvolgimento del motore. Premi il testo **START/STOP**.

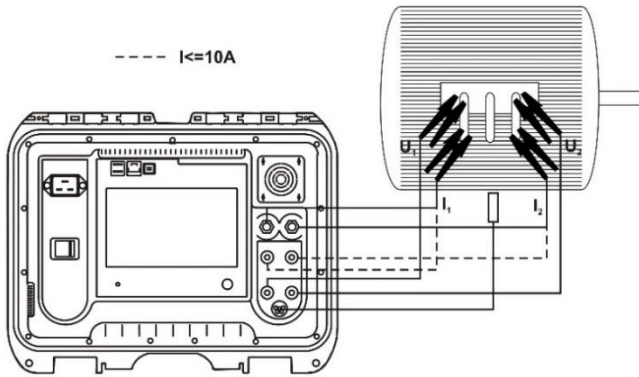

- 9 Scollega i cavi di prova dal motore, avvia il motore.

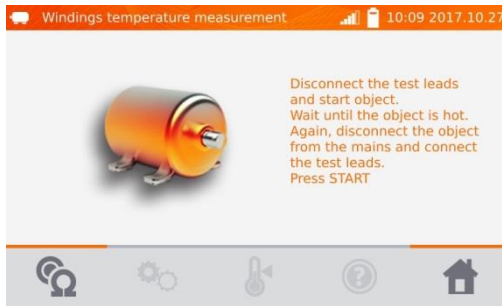

- 10 Dopo il tempo di funzionamento desiderato, spegni il motore, ricollega il misuratore all'avvolgimento del motore e premi il tasto **START/STOP**.

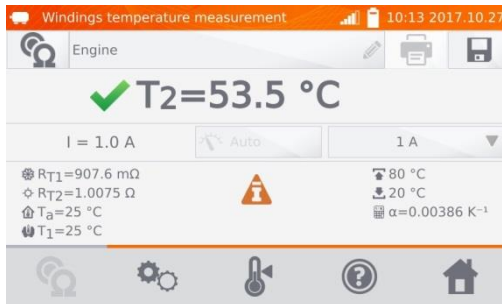

R_{T1} – resistenza dell'avvolgimento freddo
 R_{T2} – resistenza dell'avvolgimento caldo
 T_1 – temperatura dell'oggetto freddo
 T_a – temperatura ambiente
 α – coefficiente di temperatura della resistenza
 – limite superiore
 – limite inferiore

4 Memoria

4.1 Organizzazione della memoria (clienti, oggetti, punti di misura e registratori)

Nota:

- La memoria può essere organizzata prima delle misurazioni o di volta in volta, dopo che la misurazione è stata effettuata.

4.1.1 Immissione di clienti

1





Clicca sul tasto  per accedere alla memoria.

Nota:

- Il tasto  permette di accedere alla memoria per i risultati delle misurazioni e di passare a un livello superiore nella memoria.

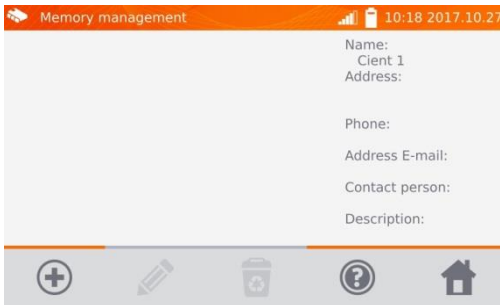
2



Per aggiungere un cliente, clicca sul tasto .

3

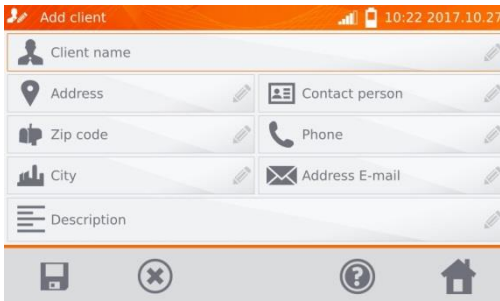

Clicca sui singoli campi per inserire i dettagli del cliente usando la tastiera. Il nome del cliente (campo contrassegnato da una cornice arancione) è obbligatorio.

4

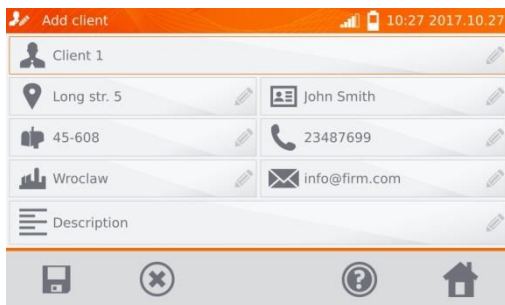

Il tasto  permette di salvare i dati del cliente in memoria.

5

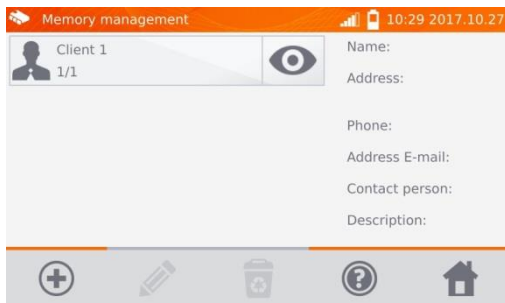

4.1.2 Immissione di oggetti, sotto oggetti, punti di misurazione e registrazione

4.1.2.1 Immissione di oggetti e sotto-oggetti

1

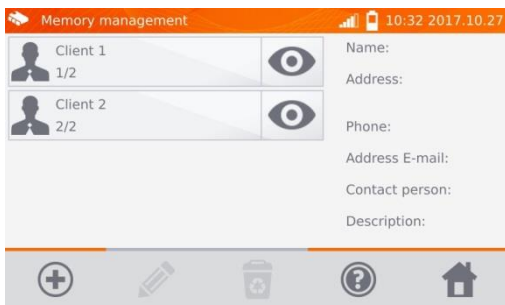

Clicca sul tasto  del cliente selezionato.

2

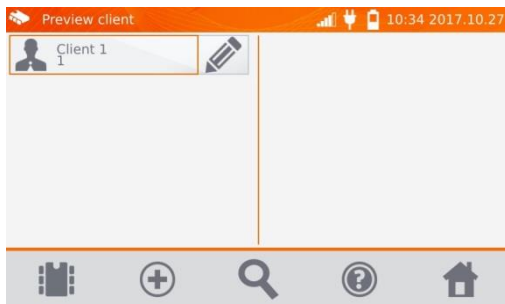

Per aggiungere un oggetto, un punto o una registrazione, clicca sul tasto .

3

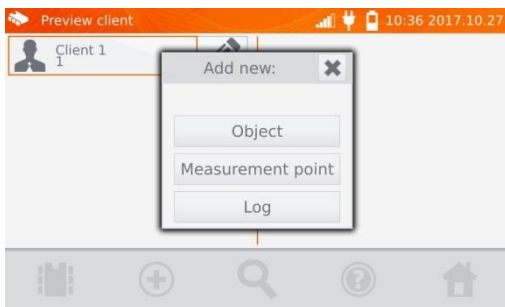

Clicca sul tasto **Oggetto**.

4

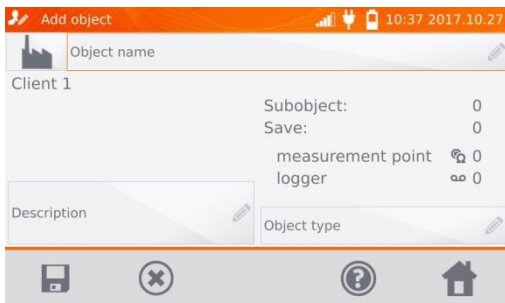

Clicca sul campo **Nome dell'oggetto** per denominare l'oggetto – campo obbligatorio.

5

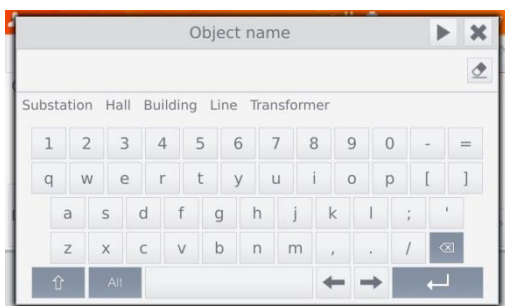

Seleziona uno dei nomi predefiniti o inserisci il nome che preferisci.

6

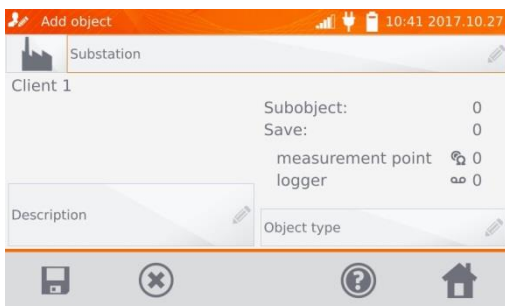

Puoi aggiungere una descrizione aggiuntiva cliccando sul campo **Descrizione**. Cliccando sul campo **Tipo di oggetto** è possibile selezionare il tipo predefinito o inserire il proprio

7

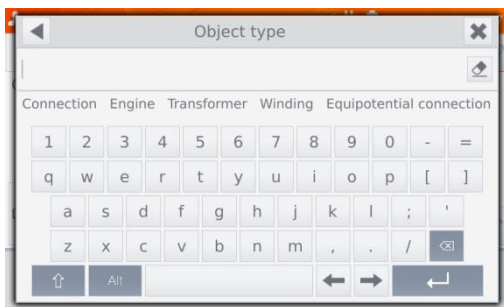

Seleziona uno dei nomi predefiniti o inserisci il nome che preferisci.

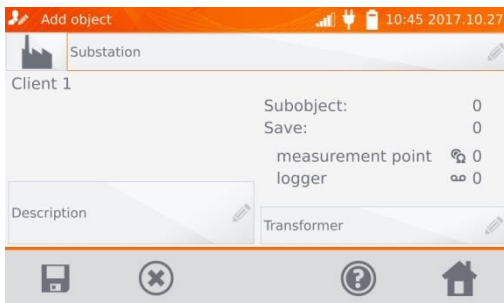

8

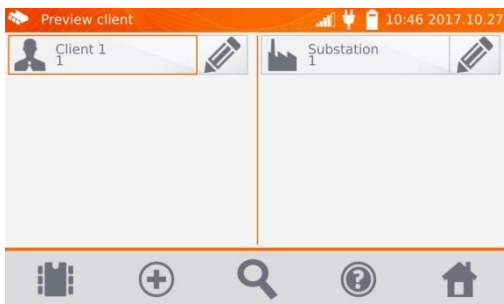

Il tasto  permette di immettere l'oggetto in memoria.

9



Cliccando il tasto  si possono aggiungere altri oggetti. Cliccando sul campo dell'oggetto e sul pulsante  si possono inserire dei sotto oggetti ecc. fino a 4 livelli accanto a un oggetto.

10

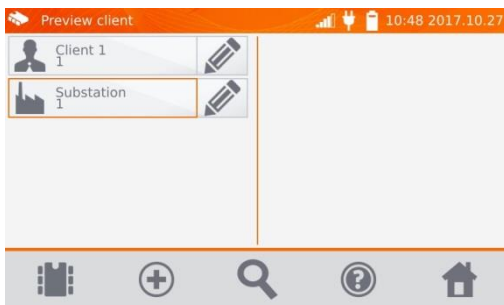

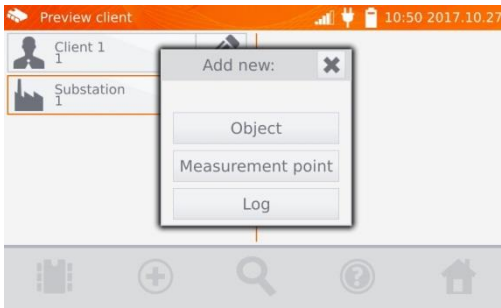



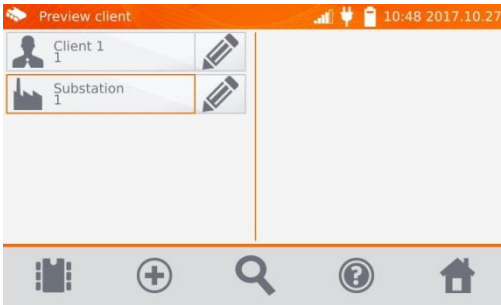

4.1.2.2 Immissione di punti di misurazione e registrazione

I punti di misurazione e le registrazioni possono essere inseriti a qualsiasi livello di memoria, cioè a livello del cliente, oggetto o sotto oggetto. La registrazione è un punto di misurazione caratterizzato dall'esecuzione di una serie di misurazioni in un unico punto.

①



Clicca sul tasto  del cliente quindi  o al livello dell'oggetto (sotto oggetto) sul tasto .

②

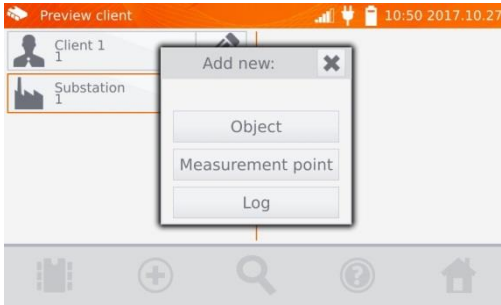

Clicca sul tasto **Punto di misurazione** o **Registrazione**.

③

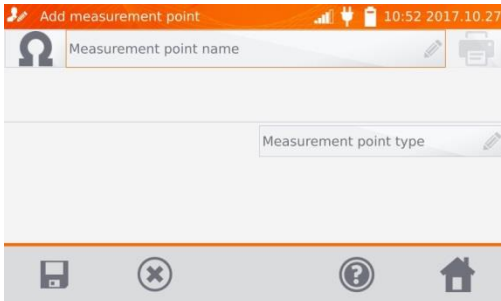

Clicca sul campo **Nome del punto di misurazione** per denominare il punto - campo obbligatorio.

4



Seleziona uno dei nomi predefiniti o inserisci il nome che preferisci.

5

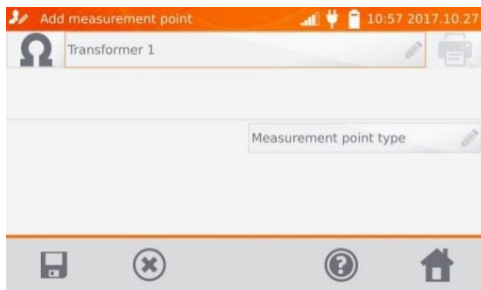

Cliccando sul campo **Tipo di punto di misurazione** è possibile selezionare il tipo predefinito o inserire il proprio. Per la registrazione è possibile inserire una descrizione aggiuntiva come per l'oggetto.

6

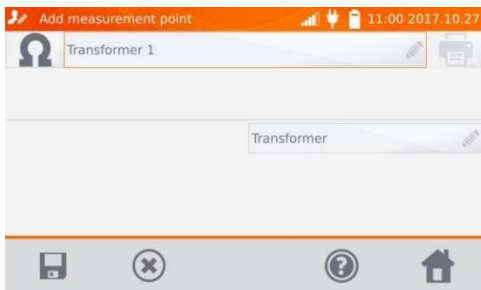

Il tasto  permette di immettere il punto di misura o il registratore in memoria.

7

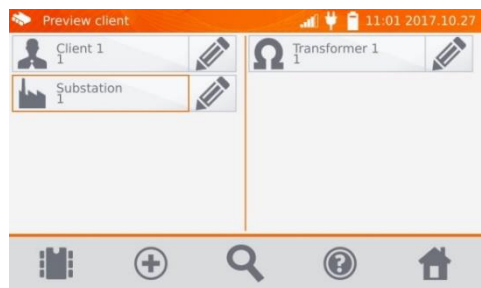

4.2 Inserimento dei risultati di misura in memoria.

Nota:

- Prima di eseguire un'altra serie di misurazioni negli stessi punti di misurazione, i risultati precedenti dovrebbero essere archiviati, poiché solo un risultato può essere memorizzato in un dato punto di misurazione; l'inserimento del risultato successivo cancellerà quello precedente.
- Il risultato della misurazione può essere inserito solo nel punto di misurazione o nel registratore.

4.2.1 Inserimento dei risultati di misurazione con memoria preorganizzata

1

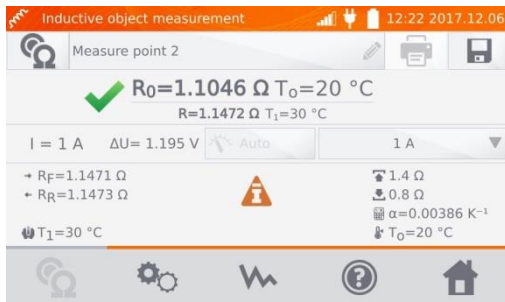

Eseguita la misurazione, premi il tasto .

2

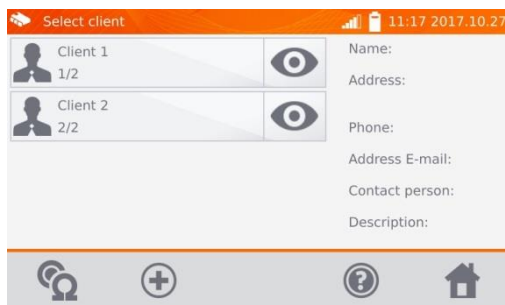

Seleziona il cliente cliccando sul pulsante  accanto al suo nome.

3

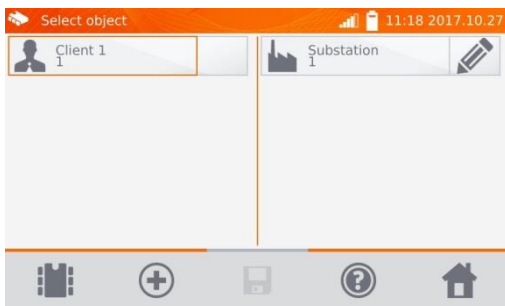

Seleziona un oggetto (sotto oggetto) cliccando sul suo nome.

4

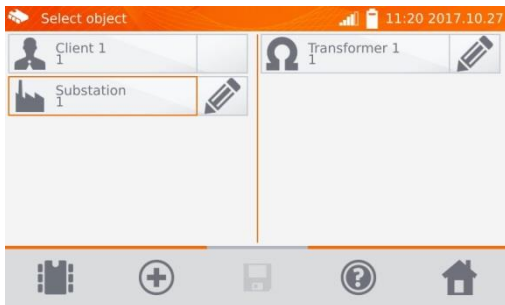

Seleziona il punto di misurazione cliccando sul suo nome (appare il bordo arancione).

5

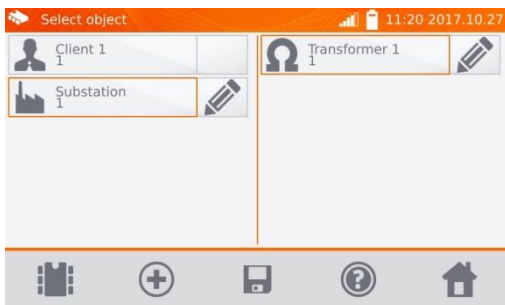



Salva il risultato cliccando sul tasto .

4.2.2 Inserimento dei risultati di misurazione senza organizzare in anticipo la memoria

Metodo 1

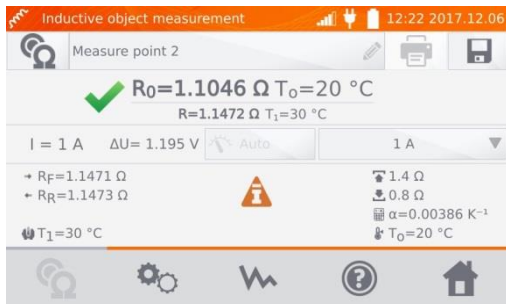
1



Eseguita la misurazione, premi il tasto .

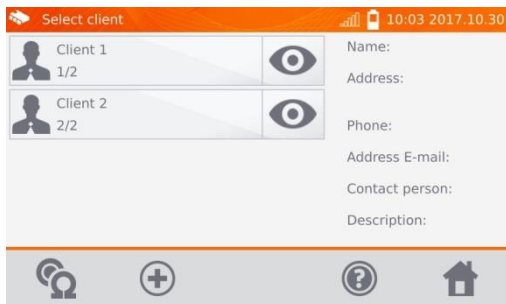

2

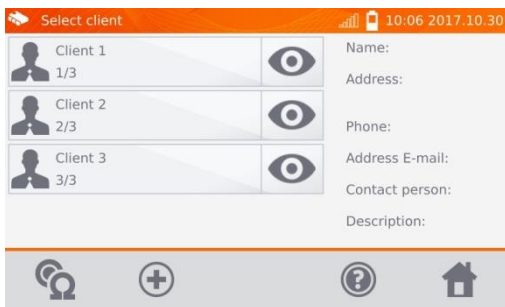

Clicca sul tasto  per aggiungere un cliente.

3



Dopo aver salvato il cliente clicca sul pulsante , quindi sul pulsante  per aggiungere l'oggetto.

4

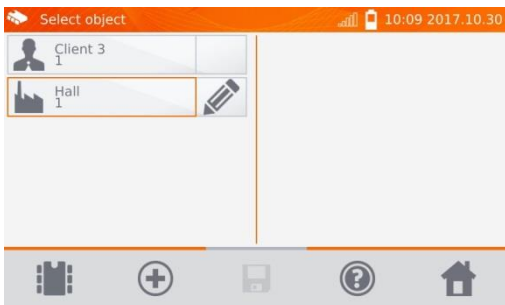

Dopo aver aggiunto e salvato l'oggetto (e i sotto oggetti se necessario), clicca sul pulsante  per aggiungere un punto di misurazione.

5

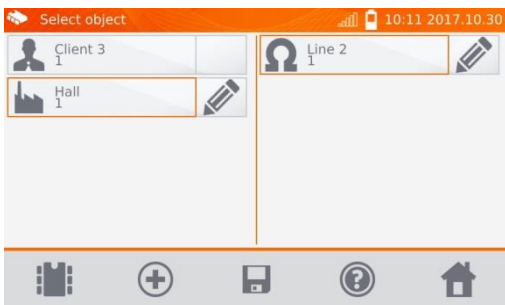

Dopo aver aggiunto e salvato il punto di misurazione, clicca sul pulsante . Il risultato viene immesso in memoria e lo strumento torna alla modalità di misurazione.

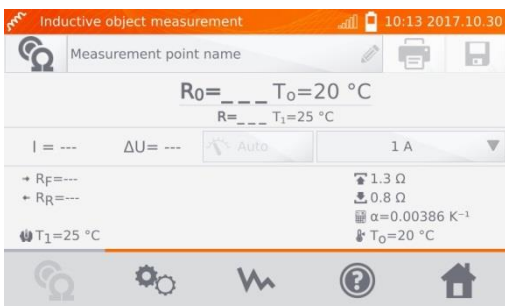

Metodo 2

1

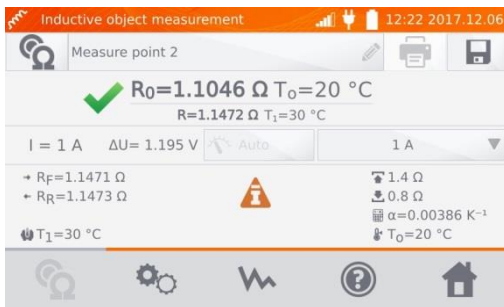

Dopo o prima aver eseguito la misurazione clicca su **Nome del punto di misurazione** e inserisci il nome.

2

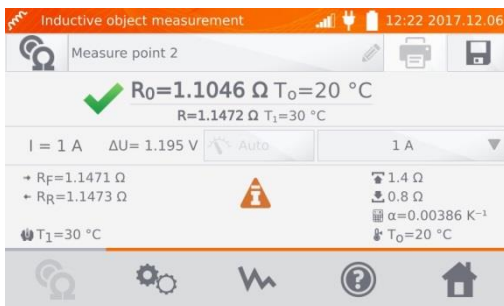

Eseguita la misurazione, premi il tasto .

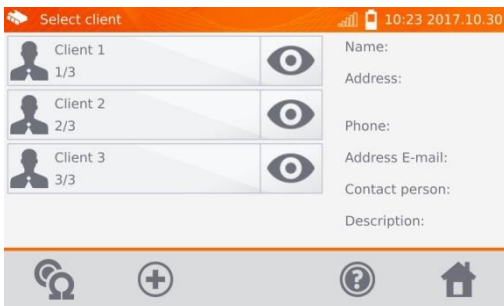

3

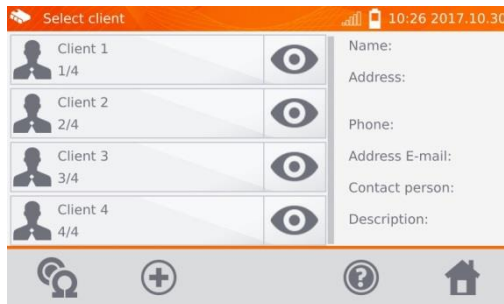

Clicca sul tasto  per aggiungere un cliente.

4



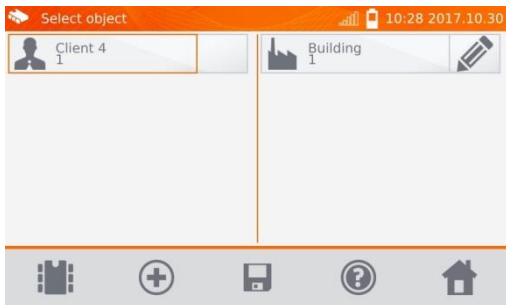

Dopo aver salvato il cliente clicca sul pulsante , quindi sul pulsante  per aggiungere l'oggetto.

5



Dopo aver aggiunto e salvato l'oggetto (e i sotto oggetti se necessario), clicca sull'oggetto e successivamente sul pulsante , il punto di misurazione e il risultato della misurazione verranno salvati automaticamente.

Nota:

- Con il cliente e l'oggetto (sotto oggetti) già selezionati ed eseguita una serie di misurazioni in un oggetto, dopo la misurazione e immissione del nome del punto di misurazione, clicca sul pulsante  e sulla schermata che viene visualizzata di nuovo , il punto di misurazione e il risultato della misurazione verranno salvati automaticamente.

4.3 Visualizzazione dei dati in memoria

1

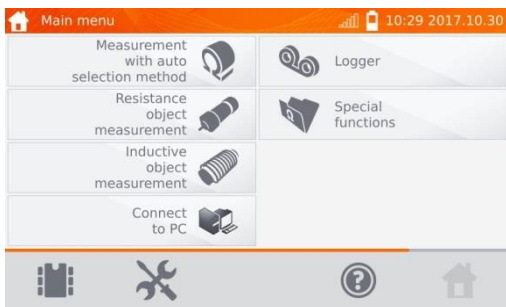

Clicca sul tasto  per accedere alla memoria.

2

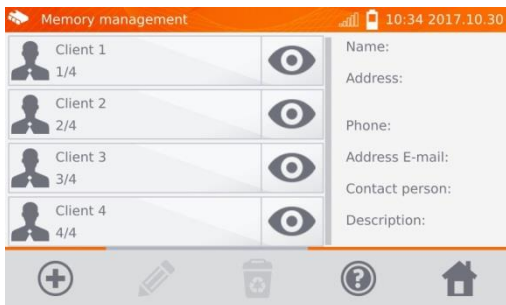



Clicca sul tasto  del cliente selezionato, e poi clicca sull'oggetto, sui sotto oggetti e sul punto di misurazione o sul registratore.

3

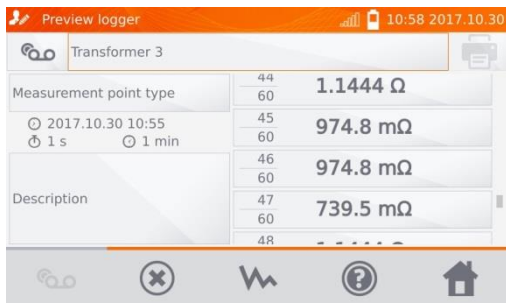

4



Nel caso del registratore, cliccando sul campo dei risultati vengono visualizzati i singoli campioni con la possibilità di scorrere con i pulsanti ◀, ▶. Il tasto  permette di passare alla visualizzazione del grafico della resistenza nel tempo.

5

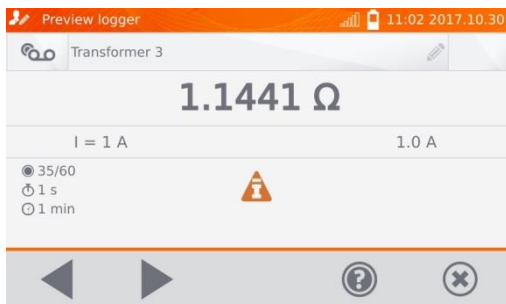

4.4 Opzione "Ricerca" in memoria

Per migliorare la ricerca di un oggetto o di un dispositivo nella memoria, è stata aggiunta una funzione di ricerca in memoria. Per avviare la funzione di ricerca:

1

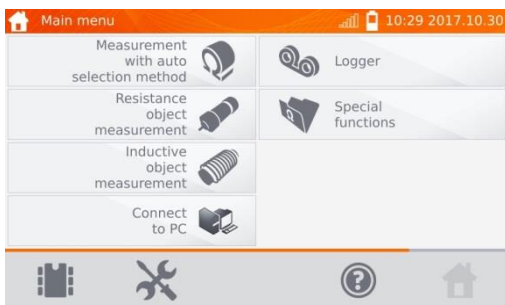

Clicca sul tasto .

2

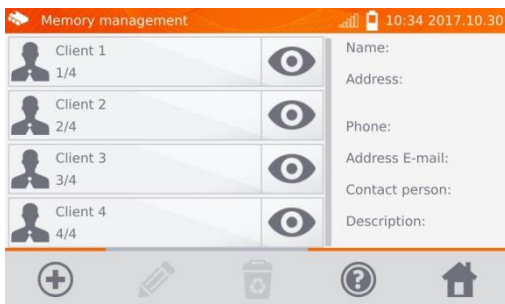

Clicca sul tasto  del cliente selezionato.

3

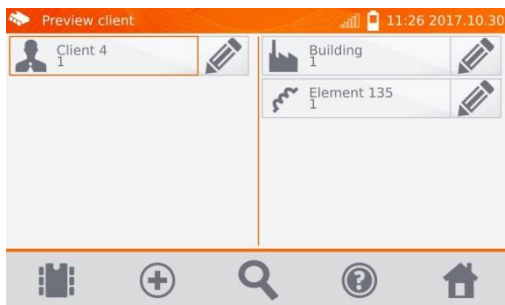

In qualsiasi finestra del cliente, clicca sul pulsante .

4

Seleziona le voci opportune

Inserisci il tipo di oggetto o seleziona quello predefinito

Inserisci le relative date

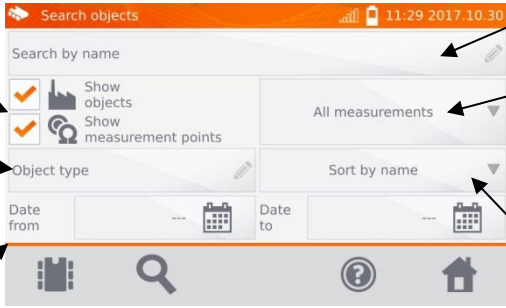



Inserisci il nome o le sue prime lettere.

Seleziona il tipo di oggetto da misurare:
- tutti
- resistivo
- induttivo

Seleziona per ordinare per nome o per data

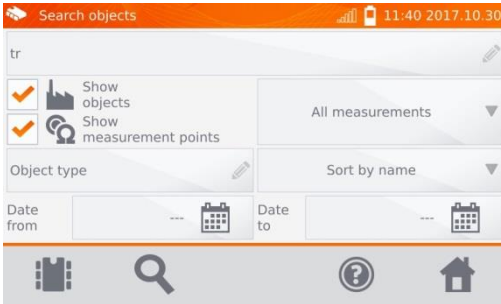
5



Quando tutti i criteri di ricerca sono stati inseriti, clicca nuovamente sul pulsante .

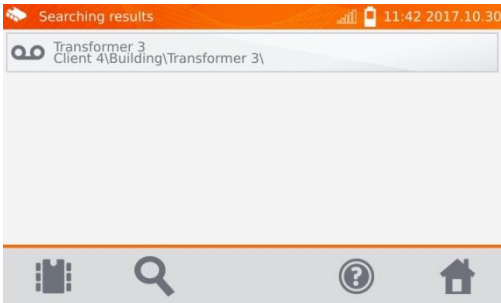



Nota:

- Per poter eseguire la ricerca è necessario inserire un nome (o parte di esso) o una delle date.
- Le maiuscole nel nome della voce ricercata non sono considerate.

4.5 Copiare i dati del cliente dalla memoria alla chiavetta USB e viceversa

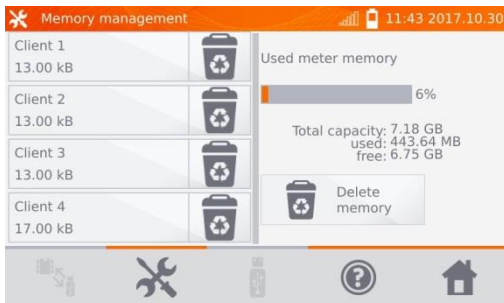
1



Nel menu principale clicca sul
tasto , quindi su
**Impostazioni della memoria e
Gestione della memoria.**

2

Inserire la PEN-drive nella relativa presa USB sul misuratore.

3

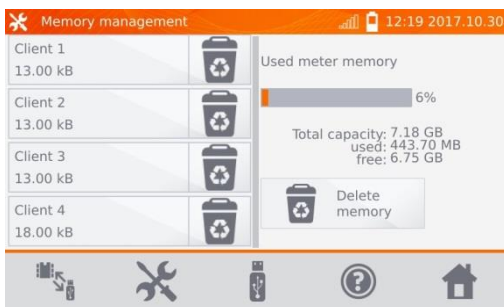

Clicca sul tasto  per
visualizzare il contenuto della
memoria della chiavetta USB.

4

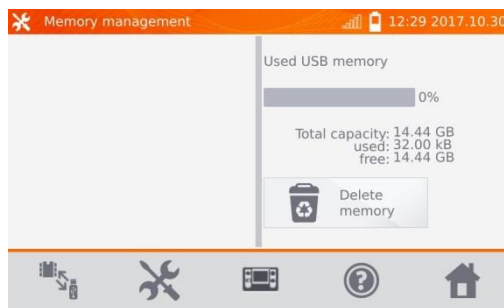



Clicca sul tasto  per
visualizzare il contenuto della
memoria dello strumento.

Clicca sul tasto  per
copiare i dati.

5



Clicca sul tasto  per
salvare i dati nella chiavetta o
su  per copiare i dati dalla
chiavetta alla memoria del
misuratore.

4.6 Cancellazione della memoria

①

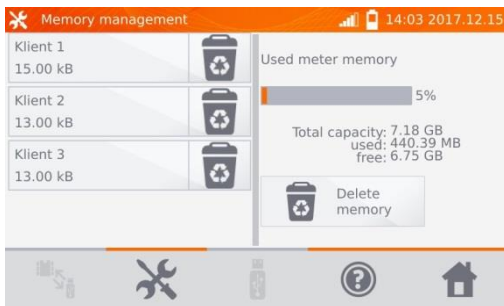

Per cancellare l'intera memoria clicca sul tasto **Cancella la memoria**.

②

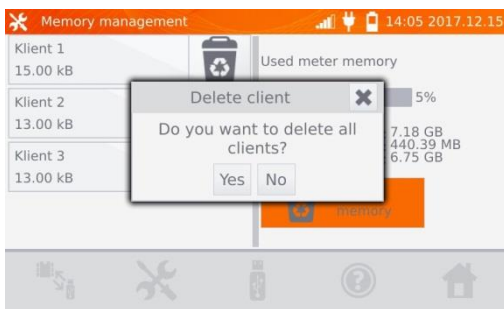

Seleziona **Sì** per confermare la cancellazione oppure **No** per annullare.

①

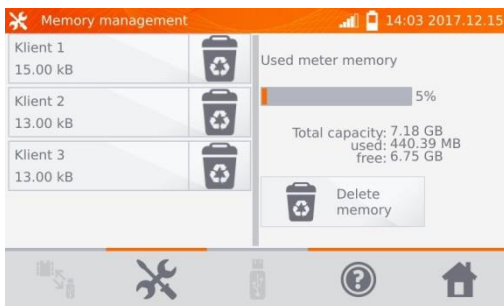

Per cancellare un cliente clicca sul tasto  accanto al suo nome.

②

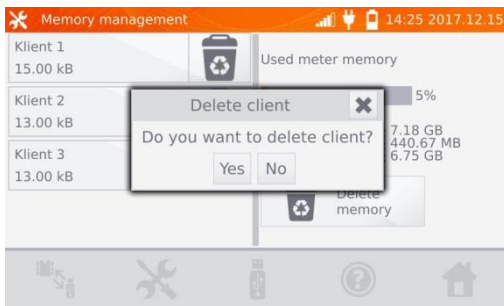

Seleziona **Sì** per confermare la cancellazione oppure **No** per annullare.

1

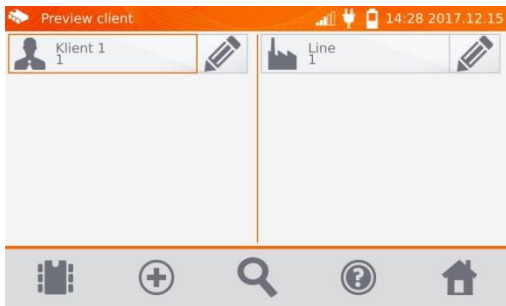

Per cancellare un oggetto o un punto di misurazione/registrazione, accedi all'edizione di un dato elemento con il pulsante  ...

2

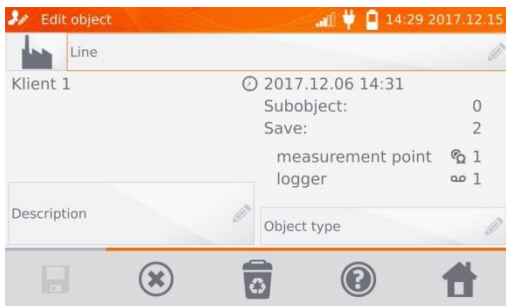

...e quindi clicca sul pulsante  .

3

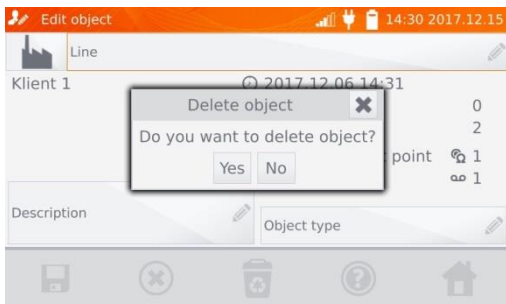

Seleziona **Sì** per confermare la cancellazione oppure **No** per annullare.

5 Stampa di report

Collega la stampante tipo Sato CG2 a una delle prese USB tipo Host. È possibile stampare i risultati delle misurazioni direttamente dopo la misurazione o quelli salvati in memoria. Per stampare il risultato, clicca sull'icona .



La stampa contiene tutti i risultati e i parametri della misurazione, la valutazione (positiva/negativa), la data e l'ora della misurazione e i dati dell'operatore inseriti nelle impostazioni della stampante.

Nota:

- I risultati della registrazione non vengono stampati.

6 Lettore di codici a barre

Se l'oggetto testato ha un'etichetta con i risultati di una misurazione precedente e un codice a barre, è possibile scansionare il codice con il lettore collegato allo strumento per impostare i parametri di misurazione assegnati all'oggetto. La scansione del codice quando il menu principale è visualizzato rimanderà lo strumento alla misurazione codificata.

Per adattare il lettore DS4208 appena acquistato alla connessione con il misuratore, collegalo alla presa USB di un computer acceso e leggi il codice qui sotto:



7 Alimentazione dello strumento

I misuratori sono alimentati da un adattatore AC o da un pacco batterie. Durante l'alimentazione di rete, le batterie vengono ricaricate.

7.1 Monitoraggio della tensione di alimentazione

Il livello di carica del pacco batterie è continuamente indicato dal simbolo nell'angolo superiore destro dello schermo:



- batterie cariche



- batterie scariche



- carica delle batterie in corso

Nota:

- Va ricordato che le misurazioni effettuate con il misuratore con una tensione di alimentazione troppo bassa sono gravate da ulteriori incertezze impossibili da stimare da parte dell'operatore e non possono costituire il riferimento per affermare la correttezza dei valori della resistenza misurati.
- La presa di corrente usata per alimentare il misuratore MMR deve essere una presa con messa a terra.

7.2 Regole generali per l'uso delle batterie agli ioni di litio (Li-Ion)

- Conservare il misuratore con la batteria carica al 50% in un luogo asciutto, fresco e ben ventilato e proteggerlo dalla luce solare diretta. Conservare la batteria in uno stato completamente scarico potrebbe danneggiarla. La temperatura ambiente per la conservazione a lungo termine dovrebbe essere mantenuta entro 5°C...25°C.

- Caricare le batterie in un luogo fresco e ben ventilato ad una temperatura di 10°C...28°C. Il caricabatterie incorporato rileva sia la temperatura troppo bassa che quella troppo alta della batteria e blocca la ricarica. Caricare la batteria a una temperatura troppo bassa potrebbe irrimediabilmente danneggiare la batteria stessa. Un aumento della temperatura della batteria potrebbe causare perdite di elettrolito e persino incendiare o far esplodere la batteria.

- Non caricare o usare le batterie ricaricabili a temperature estreme. Le temperature estreme riducono la durata delle batterie ricaricabili. Rispettare rigorosamente la temperatura nominale di funzionamento. Non gettare le batterie nel fuoco.

- Le celle Li-Ion sono sensibili ai danni meccanici. Tali danni possono danneggiarla in modo permanente, con conseguente accensione o esplosione. Qualsiasi alterazione nella struttura della batteria agli ioni di litio può essere dannosa. Ciò potrebbe provocare l'auto-innesco o l'esplosione. Il cortocircuito dei poli della batteria "+" e "-" può danneggiare permanentemente il pacco batteria o provocarne l'incendio o l'esplosione.

- Non immergere in liquidi la batteria agli ioni di litio e non conservarla in condizioni di umidità.

- Se l'elettrolito contenuto nella batteria agli ioni di litio entra in contatto con occhi o pelle, sciacquare immediatamente con abbondante acqua e consultare un medico. Proteggere la batteria da bambini e persone non autorizzate.

- Se dovessi notare mutazioni nella batteria agli ioni di litio (cambio di colore, gonfiore, temperatura eccessiva), interrompi immediatamente l'utilizzo. Le batterie agli ioni di litio danneggiate meccanicamente, sovraccariche o eccessivamente scariche non sono idonee all'uso.

- Qualsiasi uso improprio della batteria può causare danni permanenti. Ciò potrebbe provocare l'auto-innesco. Il venditore e il produttore non sono responsabili per eventuali danni derivanti da un uso improprio del pacco batteria agli ioni di litio.

7.3 Procedura di carica della batteria ricaricabile

La batteria può essere caricata solo quando lo strumento è acceso. Questo è dovuto all'uso di alimentatori ad alta potenza che richiedono un raffreddamento attivo (ventole) durante il funzionamento. Durante la carica si sentirà il ronzio delle ventole dell'alimentatore, il che significa che il misuratore funziona correttamente.

Per caricare lo strumento, collegarlo alla rete elettrica e poi accendere con l'interruttore. Il misuratore inizierà la procedura di ricarica dopo l'avvio. Il livello di carica della batteria sarà indicato dall'icona descritta al punto 7.1.

8 Pulizia e manutenzione

ATTENZIONE!
Utilizzare solo i metodi di manutenzione specificati dal produttore in questo manuale.

L'alloggiamento del misuratore può essere pulito con un panno morbido e umido usando detergenti generalmente disponibili. Non usare solventi o detergenti che potrebbero graffiare l'alloggiamento (polveri, paste, ecc.).

Il circuito elettronico del misuratore non richiede manutenzione.

9 Conservazione

Alla conservazione dello strumento devono essere osservate le seguenti raccomandazioni:

- scollegare tutti i cavi dal misuratore,
- assicurarsi che il misuratore e gli accessori siano asciutti,
- si accettano le temperature di stoccaggio indicate nei dati tecnici,
- per evitare una scarica completa delle batterie durante l'immagazzinamento per un periodo prolungato, ricaricarle di tanto in tanto.

10 Demolizione e smaltimento

I rifiuti di apparecchiature elettriche ed elettroniche devono essere raccolti separatamente, cioè non devono essere messi insieme ad altri tipi di rifiuti.

Conformemente alla legge sui rifiuti di apparecchiature elettriche ed elettroniche, i rifiuti di apparecchiature elettroniche devono essere consegnati a un centro di raccolta.

Non smontare nessuna parte dello strumento in modo autonomo prima di consegnarlo in un centro di raccolta.

Rispettare le norme locali per lo smaltimento dell'imballaggio, delle pile e delle batterie usati.

11 Dati tecnici

⇒ "v.m." nella misura dell'incertezza di base significa "sul valore misurato di riferimento"

Le incertezze riportate nella tabella sono relative alla misura della corrente bidirezionale e si riferiscono al valore medio delle due misure secondo la formula:

$$R = \frac{R_F + R_R}{2}, \text{ dove } R_F - \text{resistenza nella direzione convenzionale "in avanti" e } R_R - \text{resistenza}$$

nella direzione convenzionale "indietro". Per la misurazione della corrente unidirezionale, le precisioni indicate non sono garantite.

Misurazione di oggetti resistivi

Portata	Risoluzione	Incertezza di base *	Corrente di prova
0,0 μΩ...999,9 μΩ	0,1 μΩ	±(0,25% + 2 cifre)	100 A < I ≤ 200 A/*
0,0 μΩ...999,9 μΩ	0,1 μΩ		50 A < I ≤ 100 A
1,0000 mΩ...1,9999 mΩ	0,0001 mΩ		20 A < I ≤ 50 A
0,0 μΩ...999,9 μΩ	0,1 μΩ		10 A < I ≤ 20 A
1,0000 mΩ...3,9999 mΩ	0,0001 mΩ		
0,0 μΩ...999,9 μΩ	0,1 μΩ		
1,0000 mΩ...7,9999 mΩ	0,0001 mΩ		

/* - solo MMR-6700



Misurazione di oggetti resistivi e induttivi

Portata	Risoluzione	Incertezza di base *	Corrente di prova / Tensione **
0 μΩ...999,9 μΩ	0,1 μΩ	±(0,25% v.m. + 2 cifre)	10 A (20 mV)
1,0000 mΩ...1,9999 mΩ	0,0001 mΩ		10 A (200 mV)
2,000 mΩ...19,999 mΩ	0,001 mΩ		10 A / 1 A (2 V / 200 mV)
20,00 mΩ...199,99 mΩ	0,01 mΩ		1 A / 0,1 A (2 V / 200 mV)
200,0 mΩ...999,9 mΩ	0,1 mΩ		0,1 A (2 V)
1,0000 Ω...1,9999 Ω	0,0001 Ω		10 mA (2 V)
2,000 Ω...19,999 Ω	0,001 Ω		1 mA (2 V)
20,00 Ω...199,99 Ω	0,01 Ω		
200,0 Ω...1999,9 Ω	0,1 Ω		

* - per misurazioni di oggetti induttivi in modalità rapida: ±(2% v.m. + 2 cifre)

** - per misurazioni di oggetti resistivi, per misurazioni di oggetti induttivi tensione di uscita ≤ 5 V

Misura della resistenza in presenza di rumore a 50 Hz o 60 Hz

Rapporto segnale/rumore	Incertezza ulteriore	Segnalazione
N ≥ 0,02	-	-
0,02 > N ≥ 0,004	1%	
N < 0,004	indefinita	

Altri dati tecnici:

- a) tipo di isolamento.....doppio secondo EN 61010-1
b) categoria di sovratensione per i terminali di provaIV 50 V secondo EN 61010-2-030
c) categoria di sovratensione per l'alimentazione di rete II 300 V secondo EN 61010-2-030
d) grado di protezione secondo EN 60529con l'involucro chiuso – IP67
con l'involucro aperto, alimentazione di rete o a batterie ricaricabili – IP40
e) alimentazione del misuratorebatteria ricaricabile Li-Ion 7,2 V 8,8 Ah
f) alimentazione di rete MMR-6500 100 V..265 V/50 Hz..60 Hz, I_{max} 10 A, P_{max} 700 W
g) alimentazione di rete MMR-6700 100 V..265 V/50 Hz..60 Hz, I_{max} 16 A, P_{max} 1200 W
h) tempo di ricarica delle batterie ricaricabili.....ca. 3,5 ore
i) numero di misurazioni con corrente di 10 A con alimentazione da accumulatori
.....200..250, a seconda della temperatura ambiente
j) resistenza massima del cavo per la corrente 10 A250 mΩ
k) precisione dell'impostazione della corrente di prova ±10%
l) tempo di misurazione della resistenza:
▪ con tipo di oggetto resistivo selezionato e flusso di corrente bidirezionale
.....7..15 s in funzione della corrente di prova
▪ con tipo di oggetto induttivo selezionato, in funzione della resistenza e induttanza dell'oggetto
.....10 s o più
m) misure390 mm x 308 mm x 172 mm
n) peso del misuratore MMR-6500/MMR-6700 ca. 8,2 kg/8,7 kg
o) temperatura di utilizzo..... -10°C...+50°C
p) temperatura di esercizio del caricabatterie.....0°C...+45°C
q) temperatura di conservazione.....-20°C...+60°C
r) umidità..... 20%...90%
s) temperatura di riferimento..... +23°C ± 2°C
t) umidità di riferimento40%...60%
u) altitudine..... <2000 m
v) coefficiente di temperatura del..... ±0,01% w.w. / °C ±0,1 cifre / °C
w) display grafico TFT 800x480 punti
x) standard dell'interfaccia USB, LAN
y) standard di qualità sviluppo, progettazione e produzione secondo la norma ISO 9001
z) il prodotto soddisfa i requisiti della compatibilità elettromagnetica secondo le norme
.....EN 61326-1 e EN 61326-2-2

Nota:

- Durante la misurazione, quando il dispositivo è collegato all'oggetto di prova e la corrente di uscita è superiore a 10 A - può verificarsi un aumento temporaneo delle emissioni irradiate (EN 61326-1 punto 4).
- La porta LAN può essere usata per comunicare con un sistema esterno. La funzione è opzionale, disponibile su ordine speciale.

12 Accessori

Queste liste degli accessori sono consultabili sul sito web del fabbricante.

12.1 Accessori in dotazione

La dotazione standard prevede i seguenti elementi:

- misuratore MMR-6500 o MMR-6700,
- conduttore 3 m nero I1 (200 A, 25 mm²) – **WAPRZ003BLI1**,
- conduttore 3 m nero I2 (200 A, 25 mm²) – **WAPRZ003BLI2**,
- cavo 3 m blu 1 kV U1 (spine a banana) – **WAPRZ003BUBBU1**,
- cavo 3 m blu 1 kV U2 (spine a banana) – **WAPRZ003BUBBU2**,
- clip a coccodrillo nero 1 kV 32 A 2 pz. – **WAKROBL30K03**,
- cavo 3 m a 2 fili (10 / 25 A) U1/I1 (per misure ≤10 A) – **WAPRZ003DZBBU1I1**,
- cavo 3 m a 2 fili (10 / 25 A) U2/I2 (per misure ≤10 A) – **WAPRZ003DZBBU2I2**,
- clip Kelvin 1 kV 25 A (2 pz., per misure ≤10A) – **WAKROKELK06**,
- sonda per misure di temperatura ST-3 – **WASONT3**,
- cavo di alimentazione 230 V (spina IEC C19) – **WAPRZZAS1**,
- custodia L12 – **WAFUTL12**,
- cavo di trasmissione dati USB – **WAPRZUSB**,
- manuale d'uso,
- certificato di taratura rilasciato da un laboratorio accreditato - senza accreditamento.

Nota:

I software sono supportati su Windows 7, Windows 8, Windows 8.1 e Windows 10.

12.2 Accessori opzionali

In aggiunta alla dotazione standard, lo strumento può essere equipaggiato con questi accessori acquistabili dal fabbricante o da un distributore autorizzato:

WAPRZ006BLI1

- conduttore 6 m nero I1 (max. 200 A, 25 mm²)

WAPRZ015BLI1

- conduttore 15 m nero I1 (max. 200 A, 25 mm²)

WAPRZ010BLI2

- conduttore 10 m nero I2 (max. 200 A, 25 mm²)

WAPRZ006BUBBU1

- cavo 6 m 1 kV U1 blu

WAPRZ015BUBBU1

- cavo 15 m 1 kV U1 blu

WAPRZ010BUBBU2

- cavo 10 m 1 kV U2 blu

WAPRZRJ45

- cavo di rete LAN con spine RJ45

WAPRZ010BLI1

- conduttore 10 m nero I1 (max. 200 A, 25 mm²)

WAPRZ006BLI2

- conduttore 6 m nero I2 (max. 200 A, 25 mm²)

WAPRZ015BLI2

- conduttore 15 m nero I2 (max. 200 A, 25 mm²)

WAPRZ010BUBBU1

- cavo 10 m 1 kV U1 blu

WAPRZ006BUBBU2

- cavo 6 m 1 kV U2 blu

WAPRZ015BUBBU2

- cavo 15 m 1 kV U2 blu

WACEGC5AOKR



- pinza amperometrica C-5A (Ø 39 mm)
1000 A AC/DC

WAZACKEL1



- clip Kelvin con cavo a 2 fili 2,6m (per $I \leq 10$ A)

WANAKD2

- nastro / carta per stampante SATO
(con colla)

WANAKD2BAR

- nastro inchiostro per stampante SATO
- certificato di taratura con
accreditamento

WASONT1



- sonda di temperatura ST-1

WASONKEL20GB



- sonda Kelvin con due puntali e presa a banana (per $I \leq 10$ A)

WAADACK2D



- lettore di codici a barre, 2D, USB

WAADAD2



- stampante di rapporti/codici USB,
portatile

ATTENZIONE!

La sonda Kelvin a due puntali deve essere premuta perpendicolarmente alla superficie, altrimenti può essere danneggiata.

13 Fabbricante

Il fabbricante dello strumento e fornitore dei servizi di garanzia e post-garanzia:

SONEL S.A.

Wokulskiego 11

58-100 Świdnica

Polonia

tel. +48 74 858 38 60

fax +48 74 858 38 09

E-mail: export@sonel.pl

Sito web: www.sonel.pl

Nota:

Qualsiasi attività di riparazione può essere eseguita unicamente da centri di assistenza autorizzati dal fabbricante.

NOTE

NOTE

SIMBOLI VISUALIZZATI DAL MISURATORE

	Memoria		Inserimento dei risultati nella memoria
	Impostazioni		Stampa del report
	Ritorno al menu principale		Misura della temperatura, temperatura di riferimento
	Aiuto		Rappresentazione dei risultati della misurazione sotto forma di un diagramma temporale
	Aggiunta di un cliente, di un oggetto o di un punto di misura		Uscita dalle opzioni
	Ricerca di un oggetto o di un punto di misura		Livello del segnale Wi-Fi
	Accesso agli oggetti del cliente		Si è verificata la limitazione della corrente di prova a un valore inferiore a quello che garantisce la massima precisione
	Accesso all'edizione del cliente, dell'oggetto o del punto di misura con possibilità di modificare i dati		Cavi di prova convertiti
	Cancellazione rapida di un dato inserito sulla tastiera a schermo		Alto livello di rumore (interferenze), misurazione possibile con ulteriore incertezza
	Cancellazione di un cliente, di un oggetto o di un punto di misura		Alto rumore, misurazione possibile senza determinazione dell'incertezza
	Modalità di misura		Blocco della misurazione con corrente superiore a 10 A
	Modalità di registrazione		Nessuna pinza collegata
	Modalità di impostazione della misura		Temperatura del connettore I1 o I2 superata



SONEL S.A.
Wokulskiego 11
58-100 Świdnica
Polonia



+48 74 858 38 60
+48 74 858 38 00
fax +48 74 858 38 09

e-mail: export@sonel.pl
Sito web: www.sonel.pl